京城日報
夕刊
三月二十九日

設備も 料理も 名も床しき 朝鮮一 朝鮮料理 天香園 本店 仁寺洞 支店 堅志洞

前内閣案を覆し 愈よ積極政策へ

歳出査定

十四億九千萬圓

更に一億數千萬圓を追加 大藏省議略終る

【東京電話】明年度實行豫算編成に關する大藏省議第二回は二十七日々曜にも拘らず午前十一時から藏相官邸に開かれ、高橋藏相、堀切、黒田兩次官、太田參與官、藤井主計局長以下關係官出席、午後八時半までぶつ通し九時間半に亙つて歳出の査定を行ひ一通りの審議を了した、その結果歳出總額は十四億九千萬圓となり歳入十三億八千萬圓に對し一億一千萬圓の歳入不足を生じた、これは赤字公債に依つて補塡する筈である、なほこの外失業救濟事業六月以後の滿洲事件費が未定の儘殘されてゐるので、更に一億數千萬圓が追加せらるゝ見込みである、高橋藏相は計數整理の上三十日か三十一日に臨時閣議を開きこの實行豫算の決定をなす意向である

各省の新規要求は財源難で大削減

追加豫算四千萬圓

高橋藏相は先づ四千萬圓の新規事業費を計上することを決定した、而して二億圓の尨大な新規要求を提出した、各省側がこれを以て滿足せざるべきは明かで、當然猛烈な復活要求となつて現はれるであらう。然るに今日までに發行に決定せるもののみでも公債額は（單位千圓）

歳入缺陷補塡	一一〇、〇〇〇
各種事業公債	二七、〇〇〇
滿洲事業費	五九、〇〇〇
各特別會計	六七、〇〇〇
計	二七三、〇〇〇

あり更に今後査定さるべき失業救濟事業は五千萬圓を下らざるべくそれに鐵道共濟組合金四、五千萬圓その他を豫想する時は新規公債のみで五億圓を突破し、滿洲英債償還六千萬圓內國債二億同借替等を考慮する時果して斯くの如き公債を發行し得るや早くも危惧されてゐる

猛烈な復活 要求は明か

【東京電話】積極政策產業五ヶ年計畫を標榜する政友會內閣は明年度實行豫算編成において前內閣の新規要求不承認の方針を一擲して產業五ヶ年計畫に屬するものが含まれてゐる、二億以上に達する各省新規要求を削減せるは公債發行難に依る財源枯渇のためで、これに對し猛烈な各省の復活要求あるべく失業救濟其他未定のまゝ殘されてゐる部分の査定により幾分の復活は避けられぬのであらう

【東京電話】二十七日の豫算省議で決定の明年度歳出實行豫算の大綱は左の通り、歳出總額十四億九千萬圓、內實行豫算十四億五千萬圓、追加豫算四千萬圓である

◇實行豫算と施行豫算との關係、明年度施行豫算額十五億七千六百萬圓（節約繰延減要求等に依る減少一億九千九百萬圓、當然增に依る增加（滿洲事件費四、五十百萬圓を含む）七千六百萬圓 差引明年度實行豫算額十四億五千二百萬圓

◇追加豫算四千萬圓は大體新事業

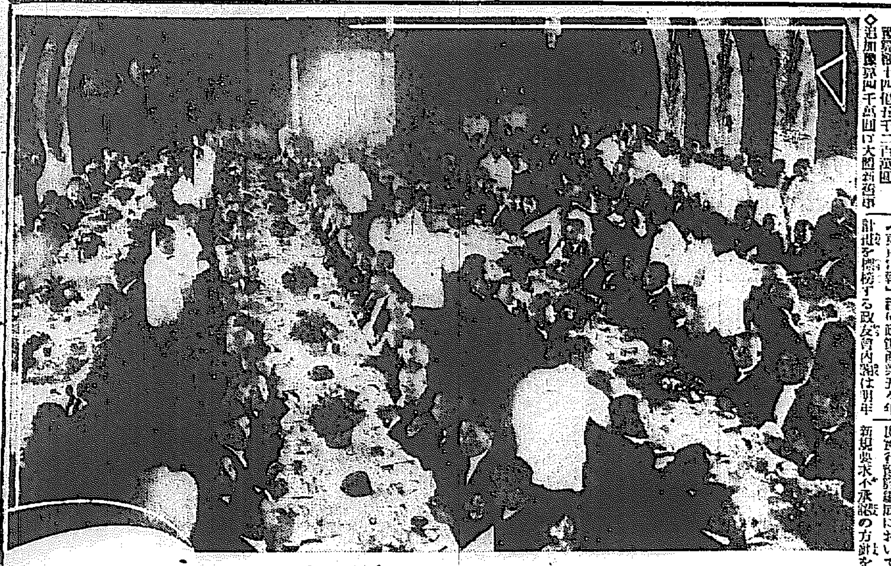

首相官邸の午餐會

犬養首相は議會も無事終了したので二十五日正午官邸で貴衆兩院議員を招待慰勞の午餐會を催した

整理案はお流れ

前内閣の苦心も水泡

【東京電話】高橋藏相は明年度實行豫算の編成に當り、前內閣が苦心惨憺して立案せる行政整理案は全部中止することに決定した、これがため一旦廢止に決定したものにして再び存續することゝなつた重なるものは、警務局（內務）圖書局（文部省）貿易局（商工省）電務局（遞信省）醸造試驗所、蠶業試驗所、各稅務監督局等である

政友會の陣容一新

議員總會が開かれ

犬養總裁より新幹部を指名

【東京電話】政友會は議會後の陣容を一新するため二十七日午後二時本部に議員總會を開き、犬養總裁を初めその他各閣僚、顧問、鳩山、三土、床次、前田、小川、山本（條）、望月、秋田、久原幹事長以下各顧問、總務、幹事、所屬貴衆兩院議員三百名出席、先づ東總務が會長に推薦し久原幹事長より開會の挨拶を述べ三土氏に對する一同拍手を以てこれを迎へ新幹部の指名あり、最後に兩陛下の萬歳を三唱し同三時半散會した

なした後、犬養總裁より今後黨の方針につき演說あり、次いで總裁より新幹部左の如くれた新幹部總務以下幹部左の如し

▲筆頭總務 久原房之助
▲總務 田邊七六（關東）青木精一（同）胎中楠右衛門（東北）岡田伊太郎（同）濱田國松（東海）清水銀藏（近畿）河上哲太（中國四國）土井權大（同）東郷實（九州）村田虎之助（同）
▲幹事長 山口義一
▲政務調査會長 秋田清
▲副會長 望月圭介、中島知久平 ……
▲常議員會々長 ……
▲會計監督 ……
▲幹事 ……

なほ常議員會長には ……氏の後任として岡田伊太郎、村田虎之助氏が任ぜられた

新幹部

久原氏が筆頭總務

【東京電話】二十七日の政友會議員總會に於て犬養總裁より指名された

政友新幹部

今後の方針打合

【東京電話】政友會新幹部は廿八日午後二時より本部に於て初幹部會を開き今後の方針を打合せる筈

政府はこれから公約を實行する

犬養總裁の演說

【東京電話】二十七日の政友會議員總會における犬養總裁の演說要旨左の如し

組閣以來政府は金輸出再禁止、滿洲事變、上海事變、議會の解散、總選擧等に忙殺されたが、これ等は一段落となり、これから政府は積極政策の實現を圖らんとしてゐる、政策は既に天下に公約せるもので、諸政策中緊急なるものより實現を期してゐる、近來議會政治を否認する者も一部にあるが、政府の立場は政黨が政策本位に立脚する外途はあり得ない、政黨が國民多數の生活を基調とする政策を研究し之を發表し、その公約せる政策を實行しさへすれば政府の威信も名望も確保される、斯くして立憲政治の健全なる發達を期す

本府の豫算

二億二千萬圓

追加一千三百八十萬圓

主要新規事業は北鮮開拓 鹽田擴張、鐵道建設など

本府七年度豫算は既に議會の解散により不成立となり、その後當局に於て實行豫算編成に追加豫算の編成を急いでゐたが、大要次の如く決定した模樣である

實行豫算

總額二億六百十九萬圓

追加豫算

總額千三百八十萬圓

▲內公債 七百七十八萬圓
▲普通財源 六百二萬圓

總計 二億千九百九十九萬圓

實行豫算は二億六百十六萬圓となつてゐるが、既報の如く土木費が公債財源に振り向けられてゐるのでこれが承認されれば同費目の二百九十萬圓が浮かぶことゝなり、結局總額二億八百六十九萬圓となる譯である。又右追加豫算中主なるものは北鮮開拓費百五十萬圓、鹽田擴張百四十萬圓、鐵道建設費增額五百萬圓等であるが、私鐵買收費二千五百萬圓は交附公債でこの中には含まれてゐない。なほ七年度の公債豫定額は實行豫算中に含まれてゐる鐵道既定計畫費の千五百萬圓及び追加豫算中の鐵道建設增額費五百萬圓、北鮮開拓費百二十六萬圓、鹽田擴張費百四十二萬圓、計約二千二百七十萬圓である

教育界にも整理の大嵐

高等官を約四十名

◇一兩日中に發令◇

行政整理に伴ふ人員整理から取殘されてゐた教育界の大異動は、新年度を目睫に控へて廿九日乃至三十日頃には一齊に發令される筈であるが、高等官の退職者は約四十名程度で、これに伴ふ異動は約百名位と見られてゐる。なほ初等教員の分は既に道當局に於て發令さ

鐵道人事異動

整理の後釜に

された人々の椅子に後釜を据ゑる方面のみの異動で、第一次で本局工務課監督主任須子氏の後に清津保線事務主任の關繁治氏が行き、關繁氏の後に京城工務事務所保線助役吉川敬介氏が、その後に大田工務所の中隈勝氏が据はることになつた、これが今次の主なる異動で、大田技師は退官その後に鈴木英二氏が就いた、以下約二千名余の異動があつた

れたものもあるが、何分教員數に於て最大多數を占めてゐるので、その退職者に異動の數に於ても相當大多數によるべく斯くて比較的平穏であつた教員界も、愈よ一兩日中には整理の大嵐に見舞はれるわけである

鐵道局の行政整理による異動が二十八日付を以て發表された、今回の異動は第二次異動によつて整理

思ひ切り悪く公營問題蒸返し

特に電車と瓦斯で

十一議員の質問書

京城府會第一日から第三日まで三日間議場を賑はした電氣公營蒸し返しは結局質問書を以て質問を提出することゝなつてけりを付けたのであるが、李升雨氏外十一名の議員連名で二十六日井上府尹宛左の如き質問書を提出し來つたが、之に對し府尹からも近く答辯書を送致する筈である

質問書 左の事項に付質問書提出致候也

付御答辯相成度候也

第一、府電、瓦斯、電氣統制に關する本府の方針確立せられたりとせば、京城に於ける電車瓦斯事業のみを公營とせる事由と府の公益上の利害得失

イ、所謂代案と電氣瓦斯の公營との府の公益上の利害得失

ロ、所謂代案と電車瓦斯事業のみを公營とせる場合との府の公益上の利害得失

ハ、所謂代案全部に付て實現の可能なりや否や

ニ、所謂代案の實現の時期及交渉顚末

第二、府尹は電車瓦斯のみを公營する意思なしと答辯せり、其理由如何

第三、電氣瓦斯公營準備委員會規定は今尚存在す、然るに其規定を廢止せずして其規定に依り任ぜられたる委員のみを解任するは規定に反する處置なりと信ず、又府是と決りたる電車瓦斯の府營の方針を變更するには之を府會に諮り決定すべきものならずや、以上三點に對する府尹の今日迄の行爲に決議權ある府會を無視せる違法行爲と認めざるや若然らずとせば其法律上の根據如何

第四、政務總監の聲明は全鮮的のものにして電氣普及改善の趣旨に關する公營可なりとの趣旨にして、其程度は必ずしも都市と山間地方とは同一狀態に普及せられたる時ならば京城府方の公營可なりとするか果して然らば此普及の程度及時期等に付府に於て調査したる顚末如何

第五、府尹は所謂代案なるものは他の機會に發表すると答辯したり其内容は別として左の諸點に付て答辯を要求す

有害無益の聯盟 脱退は帝國の利益

事前に危險防止の爲

政府部内の重大決意

【東京電話】國際聯盟の東洋政局に對する有害無用なる干渉を排除すると共に、聯盟の日本の抗爭が深刻化する危險を防止する爲め、聯盟脱退の何れかの方法に依つて、聯盟との關係を斷たんとする決意が外務省を中心に政府部內に漸次固められてゐるが、政府部內ではこの重大決意の前に立つて聯盟との關係を斷つ場合の利害得失に關して既に考究し盡した事で利益こそあれ、これに依つて日本が國際的危局に立つが如き事はないと云ふ結論に到達してゐる

意氣昂る派遣軍

【上海二十七日發電】東京において聯盟脱退論が有力となりつゝあるとの報に當地派遣軍および在留民は大きな衝動を受け、我が意を得たりと意氣俄かに昂れるものがある。即ち聯盟の認識不足に愛想をつかし、この際日本獨自の立場により東洋永遠の平和確保に努むべしとの意見が有力である

閘北方面の人心安定

我軍の管理下に在るを喜ぶ

【東京電話】海軍省着電＝廿二日以來閘北方面支那人の荷物搬出を禁じた爲却つて盜難が減少したと見た支那人は漸く人心安定せるものゝ如く我軍の管理に在るを喜び復歸するもの益々增加し巡回者證の成績毎日四百名に達してゐる

漢口も安定

防備施設撤去

【東京電話】海軍省着電＝漢口方面の人心は上海よりの避難民の來着と戰鬪に依り上海の實情判明し漸次平靜に向ひ租界周圍の鐵條網も二十六日撤收し、支那側に對し租界附近に在る支那の軍事施設の撤去を要求した、なほ支那人間に日支經濟關係の復活を希望する者少からず一般の空氣頗る緩和しをるものと認む、我二十四驅逐隊は十日歸艦した

停戰交涉本會議と小委員會開かる

【上海廿八日發電】停戰交涉本會議及び特別小委員會は併行して廿八日午前十時から英總領事館に於て開會された、支那側はこれに先立ち廿七日夜遲く南京政府から回訓を受けて對策を協議した結果、廿八日の本會議では協定第一第三項の字句特に第三項の特別警察組織につき討議を爲すべく小委員會は我撤收期間を討議する筈である、支那側回訓は我撤收線を租界の附近の地帶とするを原則的に承認するも附近の地域を意義は最も狹い解釋をとること、又日本軍の撤退開始時期、撤退完了時期、附近地域駐屯日本軍の最長駐屯期間の限定等を明かにせよと要求したものらしく會議は附近地域の解釋につき大難關に逢着すべしと觀されてゐる

一日から上海一齊に開市

【上海廿七日發電】上海市民聯合各路商業聯合會の三團體は聯合總會を開き開市問題につき協議を重ねた結果左の決議をなした

一、四月一日全上海商店を正式開市すること

一、復業委員會を組織し開市後經濟上一切の困難問題を處理すること

調査委員 廿七日南京着

【南京廿七日發電】リットン卿以下聯盟調査團一行は廿七日午前十時半揚子江の大型ランチで當地海軍棧橋に到着、國民政府接待員羅文幹、徐謨外交部次長以下多數要人の出迎へ歡迎の辭を述べた、やがて一行は午前十時五十分軍樂隊奏樂裡に上陸宿舍に向つたが、沿道には多數學生各國駐屯兵が整列して歡迎した、午後七時から國民政府主席林森の歡迎宴に臨み、廿八日は蔣介石と會見、上海事件に關する正式の報告を聽取すると、なほ一行は四日間南京に滯在の筈

翰長園公訪問

【東京電話】森翰長は二十八日午前九時二十五分東京驛發西園寺公を興津に訪問議會の經過を報告することゝなつた

日米開戰は避けられぬ

ロシア政府機關紙論ず

【モスコー廿七日發電】中央執行委員會機關紙イズヴェスチヤは太平洋の覇權を握らんとする日米兩國間に戰爭の勃發するは不可避の事實であるとして左の如く論じてゐる

今までの處では日米間の論爭は外交上の文書戰に限られ、新聞紙の論戰も雙方の國民に於ける示威運動を報じてゐるに過ぎないが、日米の帝國主義者に武力的衝突の起ることは到底避け難い情勢にある

なほ同紙は太平洋を隔てゝ相對立するこの兩國の覇權がソビエート聯邦に及ぼす影響の意識に關しては何等批評してゐないが、同紙は過に日本に對し、若し日本がソビエート聯邦に敵意を示すならばそれはアメリカとの戰爭の場合日本を極めて不利な立場に陷らしむるがと警告したことがある

特別委員會

過日の京城府會に於てそれぞれ選任された各二名の特別委員會に附託された各條例審議の特別第一委員會及び決算審議の特別第二委員會は、二十八日午後一時より前者は議員控室に於て、後者は委員室に於て開會同日午後二時から會議室に於て開會した

全員委員長

大村氏當選

京城府會の全員委員長選擧は廿八日午後二時廿分行はれ投票總數四十三票のうち大村百藏氏廿七票を得て當選

政府側を批難攻擊

民政黨の議會報告書起草

【東京電話】民政黨は議會報告書起草委員として櫻井兵五郎、小川鄕太郎氏以下五名を擧げ六十一議會における民政黨の鮮事變經濟の歷史、臨時議會の緊急不安並に正副議長の院議無視の決議案を提げ政府部に與黨の非立憲的態度等を論難攻擊せる事實及び之に對する答子として、至急報告書を作成せしめ、全國支部黨員に配布することゝなつた、因つて各委員會は二十八日正午會合起草に着手する筈

政友起草委員

【東京電話】政友會の六十一議會報告起草委員は二十七日の議員總會に於て犬養總裁より左の如く指名された 大口喜六、東武、秋田清、山崎達之輔、太田正孝 ……

肉彈三勇士遺族慰問金

愛國部に集る

上海爆死三工兵に對する國民的感激は朝鮮民衆にも深い感銘を與へ毎日愛國部には三工兵の勇敢なる行爲を思慕して訪れる人々の跡をたゝない有樣であるが廿七日には各地からの遺族慰問金をはじめ府內の人々十余名が愛國部を訪れた今日までに於ける弔慰慰問金は累計一千七百三十五圓四十八錢となつた

南京歸來勸告

米總領事から

【南京廿七日發電】米國總領事ペック氏は二十七日南京關係米國人に對し南京歸來の勸告を布告した

◇人◇

◇渡邊鐵藏氏（法學博士）奉天に開かれる日本商工會議所委員會出席の爲め廿七日飛行機で入城朝鮮ホテル一泊の上廿九日奉天へ
◇加藤恒三郎氏（鮮銀總裁）廿七日奉天發大連へ、廿九日大連發飛行機にて歸任の豫定
◇色部貢氏（鮮銀理事）同上
◇高橋茂太郎氏（三井物產京城支店長）月末まで上京の筈
◇上野米藏氏（鐵道局監理）東上中の處廿七日夜歸任
◇國光一氏（商銀專務）湖南より廿七日歸城
◇波多江千代藏氏（郵便所長聯合會長）會議打合に廿七日大田へ
◇久保田豐氏（朝窒水電社長）廿八日天寶山へ

あすの天氣（29）

昨日青島附近に現れた低氣壓は北東に進んで今朝黃海南部にあり、北鮮を橫斷せんとしてゐる、高氣壓は支那中部から本邦西部に擴がつてゐる、全鮮一般に曇つて中部以南の氣溫は昨朝より五度乃至十二度下つた、明日は大體天氣が良く暖かい

豫報 晴一時曇

昨日最低	一四．八
今日正午	二六．六

主婦之友（四月號）全讀者へ一冊づゝ贈呈

和服一切の仕立方

ドコの雜誌店でも賣切の大人氣で再版發行。今の内に買はぬと絕對に得られない。明日とはいはずに直ぐお求め下さい。安くも二三圓の價値と大評判!!

婚禮儀式の實演畫報

六十錢（送料六錢） 東京神田（振替一八〇） 主婦之友社

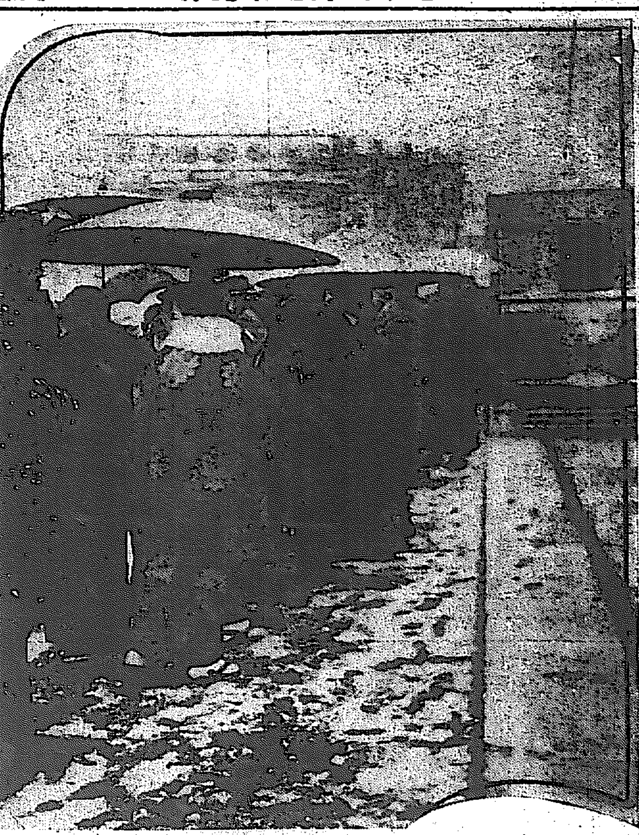

けさの雪――(鮮銀前で)

日本プロ文化同盟の正體暴露す

大河内子爵の長男等十名を檢擧

山田元助教授も黨員

【東京電話】東京市外目黒町上目黒元京大助教授山田勝次郎(三七)同夫人トクヲ(三二)の兩人は最近プロレタリア文化聯盟を中心とする極左潜行運動をなしつゝある事判明し廿四日早朝目黒署に檢擧され取調べを受けたが峻烈なる取調べに對し昨年春以來黨の爲一萬數千圓の資金を提供したのみならず自分も同時に正式黨員なることを自白し、これに端緒を得た當局は更に調査の結果十二團體を一丸とした現在の日本プロレタリア文化聯盟は表面合法的なるも實質は共産黨指導下にあり黨の各大學各職場と何等異るところなく極めて巧妙に地下運動をなしつゝあることが如實に判明したので警視廳では斯部總檢擧を決行し、二十六日山田夫妻外文化聯盟中央書記長、大河内正敏子爵の長男信威以下河野重顯等十五名を檢擧した

三千の暴匪賊 農安に進撃

邦人婦女子避難す

【新京廿七日發電】農安來電に依れば有力な暴匪賊三千は農安に向け進撃刻々接近し危險に瀕しつゝある爲邦人婦女子は二十七日午後三時廿分避難した

我が飛行機出動

【新京二十八日發電】農安に迫れる匪賊團は農安を襲取れば國都の警備上に惡しく一擧新京を衝かんとしており事態は極めて急を告げ我軍は飛行機で本日午前九時○機出動いよ〳〵爆撃を加へん

兩艦隊の聯合演習

支那東海方面から朝鮮海峽にかけて

【下關電話】小林中將の聯合艦隊は上海より歸還の各艦隊を迎へて一齊に北支を巡航ののち聯合演習を行ふ筈である、即ち堀少將の第三戰隊、加藤少將の航空戰隊は二十八、九兩日寺島水道に於て各種訓練を經て三十日拔錨、有地大佐の第二水雷戰隊は當分滯泊して魚雷發射訓練をなし、第一戰隊と第一水雷戰隊は二十七日午前十時、第二戰隊は二十八日午前八時、第二艦隊第四戰隊第二水雷戰隊は廿九日午前中に何れも大連、青島に向ひ兩艦隊合併の上支那東海から朝鮮海峽にかけて聯合演習を舉行することゝなつた

皇后陛下 女子學習院 卒業式へ行啓

【東京電話】皇后陛下には二十八日朝九時宮城御出門自動車にて青山の女子學習院卒業式に行啓遊ばされ第四十五回卒業式各種證書授與をみそなはせられ引つゞき成績品陳列を御巡覧あり午後零時十分御機嫌麗しく還御遊ばさる

傷病兵も朝鮮號に献金 温陽分院から

戰地に於て傷つきたる身を温陽分院に療養に努めつゝある二十師團傷木鴨外廿四名は陣中にある戰友を思ひ幸ひ傷も癒えつゝあり何か御奉公と相談の上愛國機建造資金の一部にと廿八日十二圓六十錢を愛國部へ寄託した

明大軍入城

けふ早速練習

待ちに待つた明大ラグビー部は二十八日午前八時五十分京城驛着列車で入城した一行は直ちに本町通尾崎旅館に入つたが元氣な一行はさつそく午後四時から京城グランドで練習を行ひ監督北島忠次氏左の如く語つた『朝鮮はいゝですな――ここの春將にたけなはと云ふのに寒いと云ふのは風情があるではありませんか勿論朝鮮軍を木つ葉微塵の元氣ですが論より證據といふ事に仕樣ではありませんか』=寫眞は入城した明大軍=京城驛前で

『僧房の春を探る』(7)

エロの殿堂 尼寺へ乘り込む

流石にやさしい尼僧

尼寺の卷――(一)

三千年の最尖端をかけめぐる『モボ』と自稱する彼はさすが新人の名を恥しめず、新しいもの、珍しいものなら一應なんでも噛んで見たがる妙な悪趣味を持つてゐる、喫茶店などでずらりと並んだ目新しいうまさうなケーキでもあれば名前も知らずに片端から喰ひたがる

◇……相當 喰ひ心樂でもある殊にエロ・グロ探檢などと聞かされては目の色を變へて乘躍する彼だ、獵奇趣味と放浪性では決して人後に落ちない、むしろこの道では危險思想に近いものを多分に持ち合せてゐる彼が、朝鮮のモダン・デカメロンのヒロインといはれる尼寺――そのオンドルからどんな臭氣が發散されてゐるかを探險にいかなかつたとはさても不幸な出來事である、以下彼が彼の所謂不幸の人達へのみ語つた尼寺ヨタモン探險記である

◇……都會 から田舍へと移動しつゝあるさうだが朝鮮だけは少くもこの傾向とは反對の、むしろ逆行する傾向を現はしてゐるなぜなれば現在朝鮮のお寺に存在するといはれるエロ・グロなるものは遠く古く、寺の建設された當時から既に自然に成長し、發育されたもので、都會から移動した場末のカフエーや郊外のスリチピにあるそれとは聊か性質を異にする、その證據には、世の中が漸く不景氣になつてお寺の財政状態までが窮迫を告げる頃になると俄然時代の流れに順應されて漸次寺の世に經營さるるエロとグロとはさて寺のエロ、グロは爛熟し出して來た。そして今日では悲い哉、腐敗しさうな臭さへあると聞かされるのである

◇

さて寺のエロ、グロとはどんなものかとさんめる目意を決して京城附近の唯一の

◇……尼寺 ――僧房を訪れた、東大門から約十丁、左側に道をまがつて更に十五六丁。肥料くさい土の香を満喫しながら赤土をふんで行き着いたところが松林の山の麓に並んで建てられた尼寺ニッ――山中の尼寺といひたいがこの邊には電燈といふ文化施設もあるどの寺へ泊り込まうかよまづ部屋のこぎれいな、そして人相のよささうな尼さんを物色すべく門をくぐつて内部へ侵入すると狹い庭にひきうすを持ち出した三十前後と思はれる尼さんが今豆腐の製造中だつた『今日は――』と景氣のよい聲をはりあげて注意を喚起すると件の尼さん突然のこの來客にちよつとあはてたらしかつたが、すぐ落付いた調子で『いらつしやい』と

◇……愛想 のいゝ笑顔で迎へてくれた、クリ〳〵に刈つたらしい頭の毛が五六分ばかりにのびてゐた、男の着物ですつかり身仕度を整へてゐる後姿は正しく男和尚と變りないが、さすがに女らしい一寸優しい顔つきで『さあこちらへ』と言葉の調子も優しいものだ、通されたオンドルは横に長い部屋をしきつて作り直したやうな一寸うす暗い部屋だ、その邊に轉げてゐる、タライや平べタの大きな座布團など片づけながら『この頃はお遊びに來られるお客さんも滅多に見えませんので、いつも部屋中こんなにとり亂してゐます、御免なさい』と彼女はいふのである

◇

とにかくもう六時近い、腹の虫が動き出した、『なにか美味いものでも』と夕めしの調理を頼んだ、『大豆豆腐をこんなに澤山作つて置るんですかい』と聞いたら豆腐ではない、住持さんの好物たる豆御を作るんだといふ。かゝつた、そして入れ變りに這入つて來たのは、こゝの住持さん李好蓮といふ年齡七十五才の尼さんである、この

◇……年頃 になると男と女との區別は大體判然としなくなるんだが自分の最初の豫想が漸次剌りないものになりさうで聊か悲觀を感じ初めた

思ひがけない雪

◇……花も遲れやう

颱風一過、カラリと晴れた日和となつたかと思へば氣温急降し陽氣になれた人々を縮ませたのも束の間、二十八日朝來突如として今度は雪が降りしきり、この分では春に珍しい大雪がみると豫想されたが、やはり春の淡雪、荒ぶ風にふきとばされお邪魔には忽ち跡もなく消えうせて後は曇天去來する晴れ不定のお天氣となつた、この豫測しがたい不順な天候は黄海の北部に出現した低氣壓の子供が半島中部を横切つたためで、今後漸次天候快復する見込と測候所ではいつてゐるが、兎も角朝のラツシユアワーに意外な降雪で人々の通行をはばくませたのみならず過日の恐い颱風に痛めつけられた木の芽も何か帽子かぶり殊に櫻には惜らしい被害を與へてこれで花の開きも大分遲くなることであらう

行方不明の娘から 桃色の家明るみへ

會員組織のエロ殿堂

寛勳洞の新興會

數日前府内桂洞金大植の長女金淑子(二〇)が行方不明となつたので家人は當時の事情から察して、二、三年來この方寛勳洞の某所にあらゆる階級よりなる多數の婦女子の桃色秘密結社のある風評があるが或はこれの誘拐にかゝつたのではないかと直ちに鍾路署に捜査願ひを出した、問題の桃色の家は寛勳洞廿七番地の陋屋に朝鮮家屋は三つの入口があり、附近は森閑としてゐる二十七日午後十二時、鍾路署の金刑事部長外三名が張り込んでゐる、刑事が闖入した、男女十數名の衛員の世界が展開されてゐた、刑事は甦つもの薄暗い部屋をあれも開けた、果せるかな或る一室に姿を匿し、すそを亂した金淑子がうつぶして泣いてゐるのを發見した。淫猥極りない氣の男女は全部檢擧され、嚴しい取調べの結果、この秘密結社の事實が左の如く判明した

即ちこの結社は新興會或は世界親樂會と稱し、會長金熙子(二七)は府内仁寺洞若者某樓閣朴某の下に女學生、未亡人、知識階級の女約十數名からなる會員を擁し、會長と顧問の紹介を經た者でなくてはこの秘密結社の入口をくゞれぬといふ會則がある、この結社に誘拐された女も相當あるらしく、そして無理遣ひに一夜二圓乃至五圓の賃淫をさしてゐたものである

血盟團一味 殺人罪に起訴

井上日召以下十三名

【東京電報】去る三月五日團男爵狙撃事件以來檢擧當局は凡ゆる努力を拂つて關係者の檢擧を行つたが廿二名の關係者中血盟團關係者及團殺教唆幇助等左記十三名を何れも殺人罪を以て起訴することとなり東京地方裁判所檢事局樋口檢事は二十八日午前十一時起訴手續きを了し中田豫審判事の令状で正午市ヶ谷刑務所に收容された起訴された十三名の身元役割左の如し

井上日召(四五) 群馬縣利根郡川場村醫師井上率人三男 血盟團の盟主

古内榮司(三二) 栃木縣生れ茨城縣訓導免職 池田成彬暗殺役

池袋釟太郎(二八) 宮崎縣生れ東大文科學生 西園寺公暗殺擔當

四元義隆(二五) 鹿兒島縣生れ東大政治科學生 牧野内府暗殺擔當

須田太郎(二五) 福島縣生れ國學院學生 德川家達公暗殺擔當

久木田祐弘(二三) 鹿兒島縣生れ東大文科學生 幣原男暗殺擔當

田倉利之(二五) 霞ヶ浦部組頭領、福井縣生れ 若槻男暗殺擔當

菱沼五郎(二一) 團男暗殺既遂、茨城縣生れ

黒澤大二(二三) 茨城縣生れ 郷誠之助男暗殺擔當

田中邦雄(二四) 鳥取市生れ東大法科學生 犬養、床次氏暗殺擔當

星子毅(二五) 熊本縣生れ京大法科學生劍道二段 住友財閥巨頭暗殺擔當

森憲二(二五) 兵庫縣生れ京大法科學生 三土遞相暗殺擔當

伊東弘(三五) 菱沼、小沼を隱匿

自動車の御用
○新車
○時間が正確
○圓タクの元祖
○中型も亦 正確(?)
京城驛前 朝日自動車商會 市内タクシー部
電本八二・二三八六

城大豫科 入學試驗發表

文科A組 星田謙雄、田中鴨、豊島來夫、池田祐男、湯口正、長坪末弘、朴錫萬、白神基、金在完、鄭鉉泰、潤水一郎、高在鎬、池隅勝巳、尹東直、高村弘毅、金炳華、鄭吉史江、渡邊陽平、孔龍吉、鄭宏弼、石崎丹羽應、齋木武夫、田中二郎、李鉉孫、李鉉甲、高橋徹夫、原田安久、尹衛柱、南相學、西村正亮、廣川澤、宮田義郎、中川忠一、岩淵忠正、裵炳燮、金敏甲、李鍾勳、白川三郎、李東根

文科B組 韓相興、德久三郎、柳泰宇、加藤孝、峰崎康忠、閔泳昌、原田朗吉、李在秀、高山良介、崔時鎬、潤川良造、兒島敬之助、竹森正久、奥田義勝、都高田、金永均、飯迫太行、鄭在韓、尹英求、江郡宏、中村正、柏木博文、宮田正雄、淺野康夫、飯田正府、崔炳武、張勉、島崎昌、原田正平、大江英夫、李竣結、辛允錢、李谷一也、李俊成、町井彦四郎

理科 河村虎太郎、渡邊正、中村喬一、吉岡嘉彦、横山宏吾、花瀬一央、平岡尚男、原應周漪、大森正三、金井豐鋭、趙炳中、大西雅郎、中泰鳳、松村尚正、板垣弘、布藤新一、川田武雄、石川仁一、稻葉武夫、小牧維夫、坪内廣治、井本寛夫、金容驥、中村寛志、加藤浩一、中原芳夫、朝野明夫、加藤哲、赤堀伊三郎、井田龍三、福田昌杉、大久保河、市野澤和泉、長澤武、和田澤杉人、高丸光茂、豐島秀雄、生駒勇、小坂橋英夫、梅木幸夫、山脇一郎、宋賛植、植木正秀、高木彪、八幡不二郎、小林滋、三原愛熙、朴受天、金台煥、細上恒雄、松浦斌、鳥谷虎一郎、中村貞二郎、岩崎傚雄、韓祐鐵、朱昌煥、申鉉衡、森川湖、鄭殷信、金懿浚、鳳木勝彦、倉橋忠一、裴永高、原田毅、坪野勉、森垣都人、越智清、昇坂通雄、八十川重信、吳在杰、一瀬格、獅子目周三、丁基喆、日野嶷八

法學專門

▲試驗檢定合格者(六十三名) 尹同燮、金德柱、鄭基泰、尹東直、町田政雄、松元淳雄、朴亨植、檀野成、白相甚、江口勝寿、朴容牧、金周鎬、任英宰、林容圭、德野富士、李鍾根、原田正長、朴成穆、金炯瑞、鄭璟勝、金永淳、崔允基、崔秀俊、玄重爽、邊光雄、金德弘、黄炳喆、韓六洪、三浦友男、朴彥陽、金永鉉、朱昌弼、原田正平、吉井外雄、中川正幸、金時男、尹琮皓、金鍾南、美山英一、李弼水、高松尚志、李圭桑、張呂準、金慶部、道田勝、禹鍾鳳、白雄基、殷鼎和、徐英貞、小谷政八、禹再弘、劉鍾一、金太鎬、金圭烈、三笛野建一、高島恒、柳鍾圭、葛西晋、松岡榮正

▲無試驗檢定合格者(七名) 北浦房雄、張榮昌、方光鉉、方順元、徐外石、李根植、任大淳

早大籠球部 來鮮

【東京電報】早大籠球部は廿八日午後二時四十五分東京驛出發、朝鮮遠征を行ふこととなつたが一行は京城に二週間滯在の上三回乃至四回の試合を行ひ四月十日頃歸京の豫定である

〒 配合飼料
京城府桃山通(龍山本五一七) 東洋畜産興業株式會社

耳鼻咽喉科
醫學博士 上田半八
病室完備
京城府北米倉町九三(鮮銀前西半町北入ル) 電話(長)本局一六二四番

旗
型錄無代送呈
京城府黄金町五丁目 龜屋旗店
電話本局一五八五番 振替京城三三八四番

やせる秘法公開

―肥り過ぎに悩む皆様へ―

歌人 鈴木靚女史

肥り過ぎと云ふのは文明各國婦人共通の悩みの様に思はれますが、私も此の二三年前から肥り過ぎて美容の點は兎もあれ、身體に色んな症狀を起して困つてゐましたが主婦之友と婦人公論の推薦記事やメーグルの廣告で、メーグルはホルモン製劑で、甲状腺の他に腦下垂體、副腎、生殖腺など云ふ臓器では使ひきれぬ高級藥を以つて製劑した、複合ホルモン製劑と云ふやせ藥だと聞かされ、殊にメーグルと云ふ藥品に信用が置けましたのは、女性ののむ藥と、男性ののむ藥とを區別してあることでした。それは何のためだと伺ひました處、男女兩性の内分泌腺の關係と新陳代謝機能の關係から、兩性の生殖腺を使用してあるためだとのことを承り信用して服用し、漸次倍増して一回三錠宛日に三回服用しましたが、頭痛と倦怠とを憶えましたのでメーグル商會に問ひ合せました處一回二錠宛日に三回規則正しく服用を持續なさいとの返信を頂きましたので、其の通り服用しましたが、何等の副作用も認めずに、二週間目位から漸次體重を減じ、二ケ月位で體重三貫目位減少致しました。メーグルの特徴は副作用なしに、ほどよく痩せる事ですが、そのほかニキビがとれて白粉のつきがよくなり、便通とメンスの調節がよくなる事でした。私は只今でも一日に二錠宛服用を持續して居りますが、美容と保健のために、偉大なる效果があると信じ、また體驗いたして居りますから、同じ肥り過ぎてお悩みの御婦人方におすゝめ申上げます。

また中年以上の肥り過ぎの殿方は現在既に腦溢血や心臓病を起す恐れがあり勝ちですが、メーグルは斯うした症狀の豫防にも特効があると、好評を博して居ますので、郷里の父に服用させました處、效果があるとの事で、未だに服用を續けて居ます。

【メーグル】は内分泌腺より合成せる複合ホルモン製劑で(内分泌腺の交互關係作用による痩法)新製劑と稱する本邦唯一の高級なやせ藥で、世上ありふれた痩藥とは全く類を異にしてゐます。從つて効果の優秀な事、特に絶對に副作用なく、中庸を得たる程よき體重迄に、肥り過ぎを治療し得る理想的内服劑である事を、責任を以て保證します
醫學博士 小林賢治

定價七十円小三円(送料十五錢) 發賣所 東京京橋築地二丁目合資會社メーグル商會 總代理店大倉商會京城本町二丁目 大阪支店、百貨店、其他著名藥店にあります 說明書無代贈呈

だまされるな

新藥や新發見の療法

淋病と小便檢査

淋病患者は種々の藥を試みても治らぬのは小便の檢査を怠るからである。一番注意すべきは小便の檢査である。素人で淋病を知るには、小便をコツプに採つて見ると糸屑の様なものや塵の様なものが浮いたり沈んだりしてゐる。それが淋菌なのである。どんな大家や博士に掛つて藥を飲んだ患者でも、コツプで小便の檢査をして見て糸屑の濁りが直ちに減じない樣では無効である。有田ドラツグの淋病藥を服用すれば直ちに痛みが去り、膿が止り、コツプに小便を採つて見ると糸屑の濁りが日より日に見えて減じ、的確なる效能が顯はれ全快するのである。

淋病と體毒の併發症

體毒の併發を知らずに淋病のみの手當をして居るから、いつまで經つても治らない

「かさ氣と淋病の無い者はない」と云ふ諺がある。大概の人には「かさ氣」淋病のない者はない。殊に若い人には淋病が多い。その梅毒の多い者が淋病に罹ると淋菌は尿道内を荒しその毒が體中に流れて出るのである。手當の結果、一部の淋菌は取れても、一時治つたやうでも時候の變り目や酒色等の關係で再發する。之は頑固な淋病ではない、梅毒の併發症であるから、淋病の藥のみで手當をして居たのでは、いつまで經つても治らないことになる。商會の淋病藥は淋病を治すと同時に、體毒をも除くので、淋病が全快すると同時に、完全に治癒せしむるのである。

有田音松鑑製

りん病 ばいどく

請合藥 百圓進呈

りん病藥 八日分 四円
ばいどく藥 八日分 三円

英米獨佛醫科大學病院

帝國大學醫科大學病院

商會の淋病藥梅毒藥は治療用内服藥として醫科大學病院にて有効と斷定せられ、内務省衛生試驗所が檢査して確證せる優良藥を保證す。若し前述の證言に違へることを證見せる場合は分析料として百円進呈す。

梅毒驅毒療法 完全

ヨコネ、カンソは切らずに治る

服藥直に效果を顯はし、ヨコネを切らずに散らし、カンソを治し、その的中的効力は永年の臨床試驗の結果醫學界で徹底的確認として推奬してゐる梅毒の根本的治療藥なのである。しかも何等副作用を起さず、血液や淋巴腺中に潜在する毒素を大小便と共に體外へ徹底的に排泄し完全に無毒化して治癒の目的を達するのである。有田ドラッグの梅毒藥の主要成分は醫學上の高級藥品として定評がある。故に二期三期の重症も本商會の劇烈なる驅梅劑によつて(スピロヘーク)を徹底的に驅逐し、完全に無毒化して全快さすに至るのである。打捨て置かば一身を亡すのみならず病毒は子孫に遺傳し一家を殺滅するに至る。一日も早く本藥を服用し、全快の喜を得られよ。

ニセ藥を賣る者あり ますらばかし

發賣元 大阪心齋橋南詰 東京日本橋通三

藥箱並に藥瓶に 本舖 大阪内本町二 發賣元 大阪心齋橋南詰 東京日本橋通三 「有田ドラッグ」「有田音松鑑製」 この文字無きものはニセ物なり

有田ドラッグ

他の藥店に販賣を許さず
有田ドラッグ專賣所
にて有田音松鑑製の御買取あれ

京城府郵便本局前 有田ドラッグ專賣所
京城 黄金町三 龍山漢兵町
平壤 本局前
釜山 辨天町二
仁川 宮町二
大田 榮町一
群山 驛前通
全州 高砂町
光州 本町三
木浦 榮町二
大邱 弓町
馬山 京町三
麗水 邑
浦項 本町
兼二浦 本町
鎮南浦 碑石里
海州 南本町
新義州 櫻町
元山 本町三
咸興 本町二
羅南 生駒町

冬眠を蹴破つて半島に野球の春
輕快に轟くバットの響
白球憂飛び若人は躍る

春はまづ野球から―テンポの遲い半島の春は早くも戸外に飛び出し鬱積した冬ごもり中の元氣を吐き出す野球選手の練習からはじまる、常木に漸く芽を見出すだらすら寒い郊外を散歩がてらに出かけてみるとカーン〳〵とバットの響き快くユニホームの上にセーターだけの輕快な姿で若人が躍つてゐるまだ人々は厚いオーバーやコートに未練氣を持つてゐるのにもう彼ら選手は着物をかなぐりすてゝ練習に專念し出したのである

シーズンを前に陣容整ふた各軍
京城實業野球聯盟、加盟の五チームメンバー

例年古きもの去らば新しきもの入りメンバーの變動に從つて人氣を湧かす京城實業野球聯盟の春季リーグ戰もいよ〳〵四月二十九日から約一ヶ月半にわたりつぎ〳〵に催されることになつたが、この前に內地から中等學校一流選手が來征すると傳へられてゐるので、早くもこれに備へて京電チームが二十二日から本格的練習に入つたのを最初に各チームとも完全に冬眠生活から脫してしまつた、以下シーズンを前に新たに編成された加盟五チームのメンバーを紹介して試合に飢ゑたファンの興味をそゝらせよう

ハチ切れるばかりの元氣
新進氣鋭ぞろひの
遞信局チーム

年々陣容を整備しては着實な成績を納めもう一歩といふところで優勝の榮冠を逃がしてゐる遞信局チームは連續惜敗の無念さを今年こそはらさんと更に新進氣鋭の若人を呼び迎へガッチリした陣形をつくつてはちきれる元氣でいよ〳〵練習をはじめた

▽新メンバー△ は投手陣がらひねくれた怪球を武器にしてゐた金田とこれまた異様な投球モーションと低い直球で打者を惱ませた岡崎がアッサリ再退したので、速球を驅使する若き投手高野を起用しかたわら松山高商出の門田を補佐役にしてゐるが、高野にはまだ未完成なところがあるので成績如何では門田が陣頭に立つかもしれない、女房役の捕手には元氣者の成が外野に廻つたため法政大學出身の服部用た右井にプロテクターをはめさせ

內野は宮代一塁手として隨一の田淵を二塁に、三塁は昨秋來調子のよい出島を配し、三塁から遊擊には主將の佐武に淺野、北山と老巧の名だたる選手を隨時に配置した上、用心深くも新人田代（名古屋商出）を加へてビクともしない鐵壁の陣である

▽一方外野も△ 健棒の成が外野手に更生したのを筆頭に清水、田中と既に圓熟せる二人と攻守共によき大島が坐り、新たに招いた光武（松山高商出）と吉田（高商高商出）がコンディションに從つて起用されることゝなら今年度の重退者は前記二投手と昨年までベンチにゐた人格者根山に昨年入部したばかりの一塁手柳、外野手楠瀬の五人であるが同じく五人の新進を得た同軍には何等の痛痒を感じないであらう

投｛野門田（松山高商）
捕｛石井（法政大學）
1｛田岡
2｛出島
田代（名古屋高商）
3｛佐武・淺野
遊｛北山
左｛中田
中｛大島・北山
右｛成・光武（松山高商）
吉田（高商高商）

今年こそは確かりやる
熊谷主將自信を語る
京電チーム

昨年新人をもつて內野を埋めたことに大きな敗因があつたことを顧りみて今年は特に內野手の補へに留意をおき、まづ投手に野球王國四國から宇和島商業出の河野（投）を一枚加へ、一塁には同じく名手を選出してゐる高松商業から佐々木を招き、二塁には東都新大學リーグで活躍した日本大學の中川を迎へ、更に遊擊には下關商業出の原口と大分商業出身の原の二人を使ひ分けること

明大に鳴らした熊谷をピカ一として中等學校卒業生をもつて內野を固め、大變動の編成チームで昇變して瀟洒たる元氣をみせながら昨年の春秋ともに振はなかつた京電チームは今年こそ躍進して昨年の雪辱を行はんと既に二月二十九日から足ならしのマラソンを行ひ、去る十五日からキャッチボールとトスバッティングの假い練習をして用意おさおさ怠りないところをみせてゐるが

▽外野手に中原、熊谷、竹內と昨年からのトリオを不動としてゐるのと面白い對照をみせてゐるが熊谷主將も『昨年は若い人が多くてまだ纏りのところがありましたが、今年は漸く完成され格選手の間に優秀な新人が入つたので私たちの働きを注目して下さい』と自信タップリで盛んに新人選手を指導してゐた、しかしこの編成替へでむかし久保投手時代から花形選手として遠く

▽內地まで名を轟かした駿足、長曾我部が勇退することゝなつたが、二人とも優れた役割に席を讓り功遂げ名をあげて退くことは決して淋しい感もしないであらう、たゞ外野手、小西、逆瀨川島も退部した

投｛大峠（宇和島商）
　｛河野
　｛坂本
捕｛坂口（宇和島商）
1｛佐々木（高松商業）
2｛中川（日大・中川）
3｛原口（下關商業）原（大分商）
遊｛村山
左｛中原
中｛熊谷
右｛竹內

スポーツ・ダムの春

スタデアムの芝生に陽炎が燃え初めるとスポーツの世界は白銀のウインター・スポーツから、トラックに、ダイヤモンドに、ゴルフ・リンクに、さうして碧水たゝへたプールに移つてゆく、殊に三二年はオリンピック・イヤー、斷然スポーツ時代だ、純白のユニフオーム汗ばんだ身體を撫でる微風、青い大空、それ等を想像しただけでも、冬眠してゐた運動神經は活潑に動き出してくる（寫眞は來るべきオリンピックに優勝を期待される女子跳込界の第一人米國のジョージア・コールマン孃（右）とジエニー・クレーマー孃の颯爽たる姿、同じく、最近フロリダで行はれた全米女子ゴルフ選手權に優勝した米國第一の婦人ゴルフア、ヘレン・ヒックス孃（右端）と次點のエデス・クイア（中央）モーレン・オルカツト（左端）の女流ゴルフ選手

一哩と砲丸投に世界新記錄

二月二十八日紐育で擧行された紐育アスレチック倶樂部の屋內競技會に於てペンシルバニア州ボッツタウンの新鋭ゲネ・ヴエンデケ選手は一哩競走に四分十秒のタイムを出し同の屋內の世界記錄を破つた、同選手は十日紐育に行はれた競技會にかても世界記錄を破つた新進選手である、同倶樂部のレオ・セックストンは十六封度砲丸投に於て五十二呎八吋八分の三（約一六米〇六）の記錄を出して從來の屋外屋內の世界公認記錄を破つた

小學生の野球
統制を嚴達

文部省に於て目下開會中の全國體育運動主事會議は、主として小學校野球に關する事項に付き協議をなしたもので、即ち

一、小學校の野球は原則として校內兒童の間に行はしむるもので野球試合等のために遠征するが如きことは絕對に許可せず

一、修學旅行等に於て從來野球試合をなすものありしも、今後は出先における試合はこれを禁ずる、試合はすべて學童の學業に支障なき時に於てこれを行ふ

右に就き各府縣主事側より質問に要點あり、なほ小學生の體育運動についても追つて文部當局より訓令通牒を發し統制する事になつたと

英國代表の練習

英國では政府に派遣する競技者に對して、特に注意深い準備計畫を立てゝ居る、英國と加州との氣候の差にたれる爲め有名なオリムピック選手ロー氏を指導者として英國代表の最後の練習は網府と氣候の同じ伊太利でやらうと目論んで居る

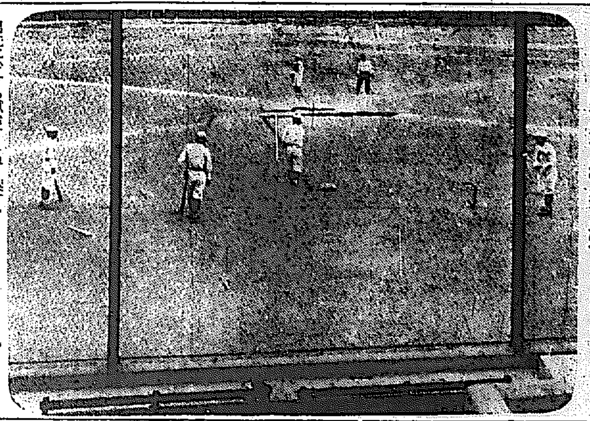

―野球練習始まる―

陣容を立直し意氣に燃ゆ
攻防共に充實した
京城府廳チーム

渡邊大四投手の力で華やかなスタートを切つたのも束の間內面的支持を失つて瓦解した府廳チームが再興して昨秋新たにリーグに加盟したものゝ人不足に成績も上らず期待もされなかつたので、こゝに緊褌一番陣容立直しを斷行したのが今春の同軍メンバーである、主將には元氣者の龜井捕手を推し、投手陣には優秀な投球ぶりを認められながら指の負傷で昨秋シーズン半ばより不出場してゐた

▽阿部を 專ら矢面に立てると同時に二番備へに小野原をすゑ、最後に豐國中學出の新人龍田をおいてマウンドを堅め、捕手には前記龜井の外に佐藤が、一塁には強打者伊藤に配するに投をもつてし、この選興時はないが、二塁には立教の二塁手として聞えた馬場を、三塁にはるゝ北海中學から高野を、遊擊には日本大學出身の矢部と

▽駿鋭 の新人をして守らしめ、外野の左右兩翼には龍ヶ崎中學出田中、と日大の富田を拉し來りやゝもすれば混亂した陣容を改めると共に攻擊力にも充分の力を發揮すべく、その勢いは當初よりすばらしきものがあり、この春こそ渡邊時代（復興）の意氣に燃えてゐる、なほこの春から外野手として確實な打擊力を持つてゐた金貞植と內野手として圓熟しつゝあつた上村が退き、三番

▽打者の 遊擊鞍掛がシーズンを前に急死したのは惜いことである

投｛阿部・龍田（豐國中學）
捕｛龜井・佐藤
1｛伊藤・岸
2｛馬場（立教）
3｛高野（北海中學）
遊｛矢部（日大）
左｛田中（龍ヶ崎中學）
中｛吳命五
右｛富田（日大）

重鎭として今春も堂々の陣
鐵道局チーム

▽本郷時代の陣營が最も豪所にこたへた鐵道局では新規採用も比較的に渋滯した關係上野球選手も僅に外野手一名、內野手一名といふことに淋しい有樣で、しかもその二人とも確定してゐない狀態であるが、昨年堂々の陣容を張つて發足せる得たその實力は今春もビクともせずに持續することであらうから、これまで聯盟の重鎭として幾多の成績を殘すものとみられてゐる

投｛安田・水田・西村
捕｛
1｛平井・柳
2｛西村
3｛大根
遊｛瀨生
左｛石・小幡
中｛櫻井
右｛生乃

得意の攻擊と堅固な守備
隱退者を復活さした
殖銀チーム

萬全を期して各チームが陣容の改善をしてゐるのに殖銀チームだけは同行の『新規採用取止』がたゝつて一人も新人を入れないといふ今迄にみない珍しい現象を呈してゐるが、しかし多士濟々の同チームのことゝてや、沈滯の氣分はあるとしても決してチーム編成上に困難することなく、殊に隱退してゐた坂井二塁手と負谷投手が返り新參で復活することに決定したからいよ〳〵堅に金剛式に得意の旺盛な攻擊力も物凄くなり、守備もますます〳〵堅固になり相手チームの脅威となるだらう

池田・高原・角谷
早瀨・李榮俊・田代
坂井・鈴木忠
鈴木政・小林
龜山・服部
那須
市村・松本
吉富

投
捕
1
2
3
遊
左
中
右

海外運動界
瑞西の標準記錄

瑞西競技聯盟で發表したオリムピックの六競技に入賞するだらうとの標準記錄

百米	一〇秒六
二百米	二一秒四
四百米	四九秒〇
八百米	一分五五秒〇
千五百米	三分五八秒〇
五千米	一四分五五秒〇

カールトン君世界記錄を破る

アムステルダムのオリムピックに出場して第一豫選に勝つた濠洲のカールトンは先頃シドニイでの競技界で公認世界記錄ロッグ米の二〇秒六と同成績を現けした

高跳　一米九九
走巾跳　七米二五
三段跳　一四米〇二
棒高跳　四米〇〇
砲丸投　一五米四〇
圓盤投　四五米〇〇
槍投　六四米五〇
マラソンと競步は距路と氣候の影響が大きいから示さない

競馬
第二日成績

東大門外新設里競馬場に於る京畿國競馬第二日目、廿七日は午後に至るも依然不穩狀態で、たいした番狂せも見せなかつたが、雨あがりの晴れあがつた日曜日のことゝてファンの大群は續々押しかけ投票所には見玉警務局長、西原、井上兩御用係、渡村高等課長、松本知事など陣取つて熱心に觀戰してゐた夕刊締切後の成績は

◇第五競馬 木倶所屬抽籤馬競爭 距離一、八〇〇米、五頭立、總投票數千五百七十二票、的中總數三百廿八票、配當金七圓六十錢

▲一着スイフト（恒任騎手）タイム二分九秒▲二着オリエント（東西騎手）差一馬身半▲三着エミヨシ（池ノ平騎手）差二馬身

◇第十五競馬 障碍競爭、距離二〇〇〇米、七頭立、總投票數千四百六十二票、的中總數四百八十四票、割戾配當金四圓八十錢

▲一着オマルト（古島騎手）タイム二分四十九秒五分四▲二着トヨハル（東西騎手）差二馬身半▲三着 ハッピースイテン（古賀騎手）二馬身

◇第十四競馬 古呼馬競爭 距離二、八〇〇米、六頭立、總投票數千七百九十四票、的中總數六百廿六票、割戾配當金四圓五十錢

▲一着ケンサキ（恒任騎手）タイム二分九秒五分二▲二着リストハルコマ（平田騎手）差三馬身

◇第十三競馬 朝鮮產馬各抽籤馬競爭 距離一、八〇〇米、四頭立、總投票數千四百廿三票、的中總數八十一票、割戾配當金二圓十錢

▲一着ハヤニシキ（池の平騎手）タイム二分廿二秒五分一▲二着ロビンボア（稲田騎手）大差▲三着ビートン（騎手）大差

◇第十二回 新呼馬競走 距離一、〇〇〇米、四頭立、總投票數千百七十六票、的中總數六百四十票、割戾配當金四圓十錢

▲一着コールドキング（恒任騎手）タイム二分廿五秒▲二着ミスヒノデ（稲田騎手）大差▲三着センシロウ（小柳騎手）大差

◇第十一競馬 古呼馬競走 距離二、〇〇〇米、五頭立、總投票數千八百四十票、的中總數三百四十票、割戾配當金二圓十錢

▲一着タマモ（中島騎手）▲二着アオヤナギ（池上騎手）差一馬身半▲三着コウヤン（藤田騎手）大差

◇第十競馬 古呼馬競走 距離二、〇〇〇米、五頭立、總投票數千二百六十二票、的中總數四百九十二票、割戾配當金六圓七十錢

▲一着ヤクモ（東西騎手）タイム二分十秒▲二着キクスキ（恒任騎手）差一馬身半▲三着ハツミ（稲田騎手）差二馬身

◇第六競馬 緊縮速步競爭、距離三、六〇〇米、八頭立、總投票數三千二百六十六票、的中總數百六十六票、割戾配當金十二圓七十錢

▲一着リユーホウ（古賀騎手）タイム八分四秒▲二着ピンボウマサキ（平田騎手）差二馬身▲三着タ（恒任騎手）差二馬身

◇第十競馬新鮮馬競爭 距離一、二〇〇米、九頭立、總投票數千六百八十九票、的中總數千二百三十七票、割戾配當金二圓十錢

▲一着チヨヅル（平田騎手）タイム一分卅七秒五分二▲二着ヤシマ（稲岡騎手）差三馬身半▲三着トオーウン（瀨川騎手）大差

◇第八競馬木倶所屬抽籤馬競爭 距離一、八〇〇米、四頭立、總投票數千七百八十票、的中總數三百七票、割戾配當金二圓十錢

▲一着セートン（平田騎手）タイム二分十五秒▲二着ハボーヘ（藤田騎手）差三馬身▲三着ベカサス（稲岡騎手）差大

◇第九競馬 古呼馬競走 距離一、八〇〇米、九頭立、總投票數二千三百十六票、的中總數六百十三票、割戾配當金七圓二十錢

▲一着テンシロウ（有吉騎手）タイム二分六秒五分三▲二着テレグラフ（恒任騎手）差一馬身▲三着ヤロマサ（平田騎手）差二馬身

◇第十競馬 木倶所屬抽籤馬競走 距離二、〇〇〇米、四頭立、總投票數九百八十二票、的中總數二百八十九票、割戾配當金二圓

競馬第三日目中止

京畿國競馬第三日目の廿八日は突然襲來した寒氣のため時ならぬ降雪を見競馬場のコンデイションも惡くなり已むを得ず廿八日は中止となり廿九日引續き行はれる

28日 公設市場小賣値段

三月廿八日公設市場小賣値段

〔米〕一升…二八〇▲一等白米…二八〇▲麥…一〇▲白米一…七〇▲酒…一〇〇▲大豆…一一五▲東京酒…〇六▲かん酒…〇五▲ほうれん草…〇

（以下不鮮明）

漫畫休載

漫畫は都合により休載

景品附大賣出し
固煉白粉
御園

白粉下 御園のつぼみ
（試用罐一個添附進呈）
荷抽籤に依り左記景品進呈
壹等 御婦人持 金側腕時計
貳等 ………… 五圓 復興債券
參等 御婦人持 萬 年 筆
お最寄の化粧品店で景品附といふレッテルの貼つてある御園煉白粉と御指定願ひます。詳しい規定は其容器中に入れてあります。
御園白粉本舖 伊東胡蝶園

本劑を常用して寒氣濕氣及塵埃に因る呼吸器疾患を豫防せらるべし
ヴァルダ パステル
藥店に於て販賣す 容器の上に VALDA と明記あるものを求められよ

有望職業 實際測量術講座
解り易い
（以下小字不鮮明）
東京測量術研究所

産婦人科 （入院隨意）
醫學博士 橋本吉藏
京城府岡崎町七 電竜山五八〇番

宿料原價提供廣告
滿蒙新國家出現を機會に各學校學生團體優遇の意め客室洗面所浴場便所改築宿料割引勉强仕候直接なら更に特別の御相談に應じます
乃木式 辰巳旅館
大連市常盤町三九（電話長四七三二番）

クスリは川浪
京城本町四丁目 卸と小賣 電話本局一五八番 振替京城四〇三番

忠
鶏林一
フジチュウ醬油
フジチュウ味噌
醸造元 藤田 辻醸造場

各銀行の米穀貸出警戒振り

鮮銀＝回收旁々金利引上げ　殖銀＝他行と金利を協調す　商銀＝大體鮮銀に追隨する

鮮銀、殖銀兩銀行の大邱支店における米穀貸出の異常なる膨脹に對して兩行とも從來の方針を一變して警戒を加へるに至つたことは頗る注目を惹いてゐるが、米穀貸出については各行とも貸出警戒を極め、現在の貸出に對しても徒に商人の思惑を助長せしめないことを考慮し、その處分機を狙つてゐるやうである、即ち

鮮銀 では支拂期日到來のものに對しては回收に努め、切替へる場合には低資以外のものには金利を漸次引上げて普通金利に引直す方針らしい

殖銀 では米穀貸出に對して、米價の變動を誘致せしめ米穀商人を苦境に陷らしめるが如き特別の警戒は加へないが、滯貨期接近に對して相當考慮することは勿論のことで、金利についても低資以外の自己資金に對しては普通金利とすることを相當としており、他銀行と協議を遂げて金利の協調を圖る意嚮を有してゐる

商銀 に於ける米穀貸出は低資によるもの約二百萬圓あるが全部鮮銀再割となり、右の外自己資金によるもの約四十萬圓に過ぎないので、米資に對する方針は大體鮮銀の方針に從ふことゝなる

在米減は四月から　仁川米倉支店から報告

仁川米倉支店の報告によると出廻り米は殆んどないが糯米節の東入品あり現在は入庫米も減少せぬが來月に入れば相當に出庫するものと見られ仁川が出れば群山鎭南浦釜山各港も相當減り足を見せやうと

相當の手心は必要だ　小島鮮銀監事談

米穀貸出は例年に見ると三月はもう回收期で、滯貨期も接近してゐる關係もあり、また銀行の資金もさう無制限に貸出し得ないから、決して出し惜む譯ではないが相當の手心を加へる必要があると考へてゐる、金利の如きは二番であつて無制限に膨脹することは考慮せねばならぬと思ふ

金融警戒も在米に影響薄

米倉の入倉は二百二十八萬叺で殆んど減り足は目につかぬしかして銀行筋の金融警戒は漸々在米に利く模樣であるがそれも米倉入庫以外のものからだらうとも見られ米倉入庫米の數に減り足は僅程先かも知れぬ

内地硫安進出　昭和肥料二圓六十錢を割る

最近に於ける内地の硫安界は極度の金融梗塞と豆粕安のため漸落歩調を辿り全販聯は二圓四十錢を公表し、東京、阪神地方の市場値は二圓二十五錢見當を唱へて居る、而して目下買行のあるのは只鮮だけであるので、四月上旬に行はるゝ道の共同購入に當つては朝窒、電化は勿論昭和、住友、三池、クロード等も一齊に入札に加はり相當猛烈な競爭を演出するものとされ、今や斯界の興味をそゝつてゐる、殊に昭和は少量ではあつたが最近南鮮で隨意契約をやつたが、その値段は群山渡二圓四十錢、麗川驛渡二圓五十八錢といふ最近の新レコードを作つた黄海道の共同購入數量は八百噸で一寸纏つて居るので、昭和も思ひ切つた相場を出すであらうと云はれ、一部消息通の見るところでは沖渡は二圓四十錢を切り、オンレール平均二圓五十六錢迄は行くであらうとして居る

三井繭資金　百萬圓限度で貸出決定

三井では本年も前年同樣右範圍を限度で東洋、全北、司部(直營)朝鮮の四製系會社に融資金を融通することになつた、金利其他は内地同組金利決定後朝鮮の特殊事情其他を斟酌決定することゝなつてゐるがまづ一錢七、八厘見當とみられてゐる

朝窒が苦境に

鮮内の肥料業者殊に黄海道一帶には昨年秋安定以後の買漁と共に一叺二圓八十錢の高價な時代に朝窒より買込み先高を見越し、現在手持のもの約二萬噸に上つて居る、商銀としては總督府の統下態度や内地硫安の進出等で目下苦境にあると云はれてゐる

京城郊外軌道　一切を京城軌道會社に讓渡

京城郊外軌道會社では現在纛島、往十里間四哩の軌道を經營中であるが豫定の如き收入が揚らず破產状態にあつたが前鐵道局總務課長岩崎眞雄氏が發起人となり資本金三十萬圓の京城軌道會社を創立し郊外軌道會社の業務および施設一切の讓渡を受けることになり當局に出願中のところ二十五日つけで讓渡許可指令を受けたのでいよく來る四月一日より岩崎氏の社長である京城軌道會社に於て營業を繼承することになつた、なほ郊外軌道會社が認可を得て居る往十里、東大門、内資園間三哩は測量を完了してゐるので、新會社が近く施工認可申請を行ひ五月上旬頃着工の豫定である

一兩日中に結果が判明する　谷社長と本部側と廿八日會見の豫定

火保契約者期待のうちに東上した谷朝火社長は二十八日朝着京、直に火保協會本部當任委員と會見し綜合料率協定について協議を進めてゐる模樣であるが先般朝火より提出した意見書前に地方委員の東上により本部に於ても大體の事情が判明してゐるので早ければ二十八日、遲くも二十九日中には大體の意向が決定するだらうと見られる

電氣協會總會

社團法人朝鮮電氣協會は來月二十日頃京城府内に總會を開催し、協會の定款變更、前年度の決算、昭和七年度の豫算等について種々打合を行ふと

加藤鮮銀總裁　廿九日歸城

加藤鮮銀總裁、色部同理事の兩氏は二十日奉天發大連に出向、二十九日大連發飛行機で歸城する豫定である

手形交換高　對前週減少す

京城手形交換所に於ける本月二十二日より二十六日に至る手形交換高は一萬七千十六枚、七百十七萬七千八百十三圓四十錢で、前週に比し二千九百四枚、二十四萬二千廿三圓三十五錢の減少を示した

鮮銀帳尻 (廿六日)

發行高	[illegible]	減	[illegible]
正貨準備	[illegible]	増	[illegible]
限外發行	[illegible]	減	[illegible]

鮮銀對外爲替建値 (二十八日)

倫敦	一志九片八分
紐育	三十二弗二分一
上海	[illegible]

東京コール

翌日拂	一錢七厘より一錢七厘五毛
無條件	一錢七厘五毛より一錢八厘
普通	一錢八厘より一錢九厘

東京一市に及ばぬ　全鮮の運送高　竹島朝運社長談

北鮮方面と國境の新義州方面を四月匆々視察したいと思ふ、これで全線の沿線を先づ一巡する事になる、自分は朝運に關係する以前數字を且つ事情を聞き運送界の事情は大體頭に入れてゐるが、思つた通り運送界の現狀は先付せりと曰へない然し夫れだけ今後はあると曰へ東京八驛の運送合同會社の資金が五百萬圓で朝運は三百八十五萬圓だ朝鮮全體で東京八驛に及ばぬのである資本も然り、扱ひ數量にも遜色があるから推して知られる朝鮮官鹽用品の新年度以降の輸送契約は竹井君以下大にやつてゐる何しろ採算を割り込んでしまつて前年來無茶な競爭をやつ

好績を擧げた春期廉賣市　合同百貨市として常設說も擡頭す

いろとりどりの各港利害得失(二)　巷間下馬評も區々

終端港は何處へ

雄基 は大正十年の開港かゝり同港は水深六に港内外水面は外港二百萬坪内港口萬坪であるが總督府では工費六十萬圓を計上し大正十五年から四ヶ年の繼續事業として水面積二萬二千坪の船留面を造る計畫を施行し續いて第二工事として工費四十萬圓を計上し昭和四年から二ヶ年の繼續事業計畫を施行し埋築及鐵道設備をなした●後方の使用可能平地面積は約四百五十萬坪で更に緩い傾斜地の所即ち住宅可能地を加ふれば約八百萬坪と推算されてゐる。更にこの地域には雄基河、寬谷河及白岩河の西北に近接してゐる水面積三十五萬坪水深約一米の船水洲を湊成すれば

河の二川が流れてゐるので三十六萬の入口に給水が可能であるとされてゐる

次に雄基港の最も大なる缺點は海上からの波浪よりも陸地からの吹颪とされてゐる即ち東壁に九百五十七米、西壁に四百三十四米の相當高い山が聳えてゐるために漁船に支障を來たす程度の北寄りの强風がこの地一帶に吹くことゝ新操に後方平地が山によつて閉鎖されてゐるために繫留設備及加工設備に使用する地域が前記面積以上に望めない等が擧げられてゐるこれ等の缺點を補ふために雄基港で求むれば將一に背後平地の過少な點である即ち港の奥寄りの沿岸に些少の平地があるだけでその他

羅津 は現在では殆んど設備工事など施されてゐる模樣である

をらす全く自然のまゝであるが港灣から陸路で十六粁海路で十六海哩の西南方に位置してゐる。羅津灣は西南方一面が開放されてゐるだけで三面が丸で山で緩圍され港灣の入口には大草島、小草島の二島が横はり、その天然的防風堤內水面の點においても申分なく、水深も大體六尋から十尋で最も完全に近い自然的條件を具備してゐる港灣と稱されてゐる。唯この港灣に對する自然的條件の缺點を强いて求むれば將一に背後平地の過少な點である即ち港の奥寄りの沿岸に些少の平地があるだけでその他

はすべて砂濱即山地であり而かもその山が三百九十六米から五百米見當の高山なので頗る急傾斜であるがため港の沿岸で利用可能の平地は百六十萬坪、住宅地向の傾斜帶を加へしても四百萬坪に過ぎないで人口收容力の最大限は二十萬と推測されてゐる第二は淡水の供給不便なことで現在のところではその小平野に小川一流あるだけである

期一帶に亘り所謂土用波の襲來を受けること頻繁でない覺悟であるこゝは海が非常に深く海岸から四粁内外の沖はもう水深十尋もあるので他の港灣が自然的に具備してゐる樣な防波堤を築造するにも相當多額の投資を要するのであるから前述の工費六百四十萬圓を投じてもそれによつて得た防波堤の內には僅々十一萬坪の港敵水面を造り得るに過ぎない。後背使用地に關しては從來商港としての相當長き歷史を有する爲今日迄に相當が發展し擴張の餘地は殆んど見出し難いとされてゐる而してこの港の今後の發展としては直ぐその西方に擴つてゐる豐城河の流域を利用し埋立掘込みの船渠と後背設備地に充當して行かうとの計畫が相當程度まで具體化してゐる模樣であるがそれでも外港を得るこの難儀と工事費の莫大なことは此港の大なる缺點として免ひ得ないとされてゐる(完)

清津 は明治四十一年の開港にかゝり、築港工事としては大正十一年に二百五十萬圓の起工に着手し、その後更に規模の擴大を計るため大正十五年八ヶ年の繼續事業として總工費六百四十萬圓の起工に着手した。この港の自然的條件は些少の缺點をなしてゐるだけで南方は全く日本海に流出されて居り唯一つの遮蔽物もないために七、八、九月の頃

當限關係の投げに轡を並べて不勢　後弗々下げ一巡模樣

株式

前場 休日前は買埋に盛つて引けた同調より新に足を辿つた折柄今朝は問題の當限落ちに整理の軟氣配を受け加ふるに外電不味商品國際等を眺めて脆くも東新は寄付より一圓方安値の百六十三圓五十錢、大新も九十錢安の七十一圓四十錢、鐘新三圓二十四圓九十錢と語轉して寄付き、前七新安値を付けて結つたが、戻いて東新は三圓七十錢と立直り下げ一巡を見せ大新も同樣一圓二十錢の引け、朝取は一圓六十錢の味なき歩みを續けてゐたが六十錢に止め、拓新は八十錢と歩しも引けた

後場 前場當限關係の投げ物から價格不勢を呈し意外の不勢を見せた折柄、後場は漸次下げ一巡模樣を呈し東新は百六十三圓二十錢と寄付き前場と殆んど同じ歩みを見せたが更新は二圓と軟調に全く不透明のうちに閉場の如く大引した

當限の整理安

沈衰し氣迷ひに陷ちてゐた當節の相場はいよく東株當限落ちを控へて脆くも弱れ足を辿り新東は一圓五十錢方の深押しを見せて了ひ遂に凡て來てゐたのである。何分春場と相場を離れた時代の取引となつてゐる。何分春場と相場を離れ[illegible]

消極的買方針

極端なるデフレイション、資金逼迫の脈迫、需要の萎縮等々から正しく破局的の暗黒面にあつた株式にとつて金再禁と積極政策は暗中の燈明であり恐怖の夜の曉光であつた、されば一と地平線が幾多起伏を有するにも拘らずたんく一線を劃れる如く株界にとつて[illegible]

株界片語

問題の當限落ち…果の定期と見做されて軟材と見做されを見せる。こうしたつくば豫定の樣な結果に終つてゐるが材料の次から次へ色々なものが錯雜して來たる▲だが弱氣の材料は次から次へと出て來て買方もいよく窮したのであるが、賣方にしても買材料の見つからぬ外交事情を思へば面白くもなし

浮動を脫し得ず

相場は毎日明けても暮れても同じ…事の繰返しで仕手筋は情緒々その…

期米

米資問題を憂慮し阪地に添ず焦付

前場 阪地は手控き商狀なるも當所は米資の回收問題からドンと買氣引立たず當限來さるも中一圓四十錢九十二錢と前ゝ氣味悪く寄付き阪地の取りある商狀にアトは三錢方に保合ひ九十一錢と更に小幅みせしも殆物湊に再び九十三錢から丙錢と引返して保合ひ引際は一錢と相變らず焦付き商狀に前場を終つた

後場 前場阪地は氣配稀を見たが當所は米資回收問題に全く伸び得ず焦付の折柄、後場は一節高中不景先一圓九十錢と寄付き依然氣配中の商狀に閑散の如く大引した

米資回收の影響

全鮮の各金融機關が米の思惑者に對し低利資金の回收方針を取るに近け買方側も變腰を極め賣方の渡米は有り餘る程警ひ別に問題とならさうな事もなく又正米の成行きに見ても在米の增加と當地の品薄が相對立して何れにも動かれない情勢となつて居る其他問題の支那事件も停戰會議に對する支那側の態度不透明と共に之れ又材料とするには時機尚早と云ふの外たく殊に現政府の對內對外の政策が出來ず內に一つの暗流が漲つて居るのみならず、金再禁後の經濟政策に於いても之れと云ふ對策が見當らないと先は當分買ひ控へ踏まざるを得ない同時に又た當分は下げもせない代り

米界展望

阪地では木村商政新事が締合して好く氣を迎むと云ふ事である▲それが少くなるのである▲それがあらかじめ阪地の相場は何所となしシッカリして來た所が買付けて來たのだ▲所が當所はペコペコで何所となく頼もしい商狀を呈し勝ちする阪地の鞘が擴大しさうな場合と云ふべきだ▲これは例の附米資金の回收からである四等級の米は損▲するにもならう▲閑く所に依るとたて云ふからこれは▲賣らずを持つて手拂つたものと云ふべき▲

正米は不勢か

朝鮮米は既に內地へ移出した數量は前年の同期に比較して大差なき上に現在各集散市場では百八十萬石からの米が纏まつて居るので今日迄は內地米より割高維持されて來たが金融業者の貸附金回收方針と共に纏まつて居るのみでなく米が盛分を急ぐ事になると商狀維持し得るか甚だ疑問とされる四等級の米は弗々處分を急ぐとする氣配も見へ內地へ纏つた荷物が滯貨されて居る事情から考へると鮮米として茲に多少の不勢を見る事になりはせないかと相疑されるに至つて居る

仁川在米高

仁川の在米は廿四萬九千六百九十八叺で前週に比較すると一千百十六叺の減少なるが之れは最早收穫すべき荷の無い際とて荷物の移出なく米穀の早速渡し移出した結果であるの戻が入荷は何等入れて了がおつて居るので其他白米は六百二十叺▲以入▲萬三千一百三十九叺、粟一萬五千二萬一千四百▲、依大豆七萬一千五百八十三叺小麥一萬○六百七十四叺、粟二萬二千八百四十七袋外米二千二百四十一袋、若糯米九百八十袋▲等も殆んど增減なき狀態である

朝取期米本玉表

當限賣方	[illegible]
同買方	[illegible]
中限賣方	[illegible]
同買方	[illegible]
先限賣方	[illegible]
同買方	[illegible]

大阪市中在米高

大阪市中在米高二十八日現在は二百八十八萬九千百八十九俵と前日の在米高に比較して一萬五千四百一十九俵の減少である

京城延べ

仁川不味に追隨歩調

前場 休日前同調子の局限內往來を綿返し無味乾燥の折柄、今朝は阪地の氣配をうけたが米資回收問題から仁川の不味に限られ一圓五中二十一圓四十九錢と寄付

大邱 各地期米は何れも保合を脫せず東地よりは弗々賣物ありて戻りは相當の賣放しありと傳へられ手持は依然安値買手みに氣配前値へと戻く休日明けに地場精米筋筋の手當あり殘高三等二十一圓二十錢乃至二十一圓四十錢見當を唱へた

群山 入津相當共に相當あり市中戻りには可成資物あるが依然たる期米の保合ひに申立す休日越に頻繁の手當にて纏つた取引無く氣配も前伷の保合にて丸せ三等二十一圓二十五錢內等二十一圓五十錢見當を唱へた

京城 一等精白米十六圓四錢白米二十一圓丸々合格糯米三等二十一圓四等二十圓七十錢合格玄米十九圓七十錢乃至十八圓七十錢觀上六錢一中五錢九下五錢七

大豆 前山二、三〇長湍一、二〇漣川一、二三〇

仁川 丸々角々丸々石拔三等二十圓九十錢四等二十圓七十五錢一等白米丸仁甲八圓八十錢糯玄米稱六錢一匁五毛在來種五錢九厘五毛で糯は品薄の爲め手堅き商狀なる

大豆 前山忠提遞汝山漣川十二圓三十錢當坪同川新溪十一圓海州大安十四圓から十四圓三十錢で之れは品薄の爲め手堅い商狀である

釜山 休日明けの市場依然入荷無く內地集散地の在米も一寸減退止まり目前の入荷望まれず只だ小口の當用口の手合ひのみにて買方も當用筋と精米筋の手當にて市場極めて活氣無く氣配も前値を支へてゐるといふのみにて閑散殘局三等二十一圓六十錢四等二十一圓三十錢無稀二十一圓錢等外二十九圓三十錢見當にて二千六百六十七叺の取引があつた

後場 前場阪仁の氣迷を眺めて浮動の折柄、後場も續いて一回五中一圓四十錢と稍引締めて始り二回には四十五錢もつけたが未だ保合ひを脫し得ないものと見られた

出來高 一萬二千百石

寄引値 ▲一回五中二一四五、○七、五中二一三五、三八▲四回五中二一三七▲六回五中二一三九、三九

鎮定 三米二○七○、四中二○九○、四米二一一○、五中二二四○

取組高 本日閉場までにおける當地正米取組高は一萬一千五百玉今日迄に相當の受渡を踏みたる爲今日迄に相當[illegible]

公債市況

東京國債市場は午前配▲甲號五分利八七、八○▲四分利八六、七○▲一回第三回五分利八六、七○▲二回四分利七○▲廿二年もの八○、七○▲佛貨四分利一五、三○

株式 (廿八日)

朝取短期

銘柄		寄付	大引	高値	安値
朝取	前	[illegible]	[illegible]	[illegible]	[illegible]
	後	[illegible]	[illegible]	[illegible]	[illegible]
同新	前	[illegible]	[illegible]	[illegible]	[illegible]
	後	[illegible]	[illegible]	[illegible]	[illegible]
拓新	前	[illegible]	[illegible]	[illegible]	[illegible]
	後	[illegible]	[illegible]	[illegible]	[illegible]
鐘新	前	[illegible]	[illegible]	[illegible]	[illegible]
	後	[illegible]	[illegible]	[illegible]	[illegible]
大新	前	[illegible]	[illegible]	[illegible]	[illegible]
	後	[illegible]	[illegible]	[illegible]	[illegible]
東新	前	[illegible]	[illegible]	[illegible]	[illegible]
	後	[illegible]	[illegible]	[illegible]	[illegible]
安取	前	[illegible]	[illegible]	[illegible]	[illegible]
	後	[illegible]	[illegible]	[illegible]	[illegible]

豫定と日歩

	豫定	日歩	代引
朝取	[illegible]	[illegible]	[illegible]
同新	[illegible]	[illegible]	[illegible]
大新	[illegible]	[illegible]	[illegible]
安取	[illegible]	[illegible]	[illegible]
鐘新	[illegible]	[illegible]	[illegible]
東新	[illegible]	[illegible]	[illegible]
拓新	[illegible]	[illegible]	[illegible]

短期建玉表

	賣方	買方	建玉數
朝取	[illegible]	[illegible]	[illegible]
同新	[illegible]	[illegible]	[illegible]
大新	[illegible]	[illegible]	[illegible]
鐘新	[illegible]	[illegible]	[illegible]
拓新	[illegible]	[illegible]	[illegible]
東新	[illegible]	[illegible]	[illegible]
安取	[illegible]	[illegible]	[illegible]

短期	出來	高
當日	[illegible]	[illegible]
累計	[illegible]	[illegible]

大株短期

銘柄		寄付	大引	高値	安値
大新	前	[illegible]	[illegible]	[illegible]	[illegible]
	後	[illegible]	[illegible]	[illegible]	[illegible]
鐘新	前	[illegible]	[illegible]	[illegible]	[illegible]
	後	[illegible]	[illegible]	[illegible]	[illegible]
日商	前	[illegible]	[illegible]	[illegible]	[illegible]
	後	[illegible]	[illegible]	[illegible]	[illegible]
東新	前	[illegible]	[illegible]	[illegible]	[illegible]
	後	[illegible]	[illegible]	[illegible]	[illegible]
日魯	前	[illegible]	[illegible]	[illegible]	[illegible]
	後	[illegible]	[illegible]	[illegible]	[illegible]

大株長期 / 東株短期市場 / 東京現株

銘柄	前寄	前引	後寄	後引
大株	[illegible]	[illegible]	[illegible]	[illegible]
同新	[illegible]	[illegible]	[illegible]	[illegible]
日産	[illegible]	[illegible]	[illegible]	[illegible]
同新	[illegible]	[illegible]	[illegible]	[illegible]
郵船	[illegible]	[illegible]	[illegible]	[illegible]
同新	[illegible]	[illegible]	[illegible]	[illegible]
鐘紡	[illegible]	[illegible]	[illegible]	[illegible]
同新	[illegible]	[illegible]	[illegible]	[illegible]
日魯	[illegible]	[illegible]	[illegible]	[illegible]
東株	[illegible]	[illegible]	[illegible]	[illegible]
同新	[illegible]	[illegible]	[illegible]	[illegible]
東新	[illegible]	[illegible]	[illegible]	[illegible]
同新	[illegible]	[illegible]	[illegible]	[illegible]

東京現株	寄付	大引	高値	安値
東新 前	[illegible]	[illegible]	[illegible]	[illegible]
東新 後	[illegible]	[illegible]	[illegible]	[illegible]
東株 / 新東 / 同新 / 鐘紡 / 同新 / 日石 / 朝毛 等	[illegible]	[illegible]	[illegible]	[illegible]

期米 (廿八日)

◎朝取仁川

前場	當限	中限	先限
(一)	[illegible]	[illegible]	[illegible]
(二)	[illegible]	[illegible]	[illegible]
(三)	[illegible]	[illegible]	[illegible]
(四)	[illegible]	[illegible]	[illegible]
(五)	[illegible]	[illegible]	[illegible]
(六)	[illegible]	[illegible]	[illegible]
(七)	[illegible]	[illegible]	[illegible]
(八)	[illegible]	[illegible]	[illegible]
(九)	[illegible]	[illegible]	[illegible]
(十)	[illegible]	[illegible]	[illegible]

後場	當限	中限	先限
(一)	[illegible]	[illegible]	[illegible]
(二)	[illegible]	[illegible]	[illegible]
(三)	[illegible]	[illegible]	[illegible]
(四)	[illegible]	[illegible]	[illegible]
(五)	[illegible]	[illegible]	[illegible]
(六)	[illegible]	[illegible]	[illegible]
(七)	[illegible]	[illegible]	[illegible]

	當限	中限	先限
限入値段	[illegible]	[illegible]	[illegible]
値組高(石)	[illegible]	[illegible]	[illegible]
出來高	[illegible]	累計 [illegible]	[illegible]

東京期米

	前場	後場
當寄	[illegible]	[illegible]
止め	[illegible]	[illegible]
中寄	[illegible]	[illegible]
止め	[illegible]	[illegible]
(一)	[illegible]	[illegible]
(二)	[illegible]	[illegible]
(三)	[illegible]	[illegible]
(四)	[illegible]	[illegible]
(五)	[illegible]	[illegible]
(六)	[illegible]	[illegible]
(七)	[illegible]	[illegible]
(八)	[illegible]	[illegible]

大阪期米

前場	當限	中限	先限
(一)	[illegible]	[illegible]	[illegible]
(二)	[illegible]	[illegible]	[illegible]
(三)	[illegible]	[illegible]	[illegible]
(四)	[illegible]	[illegible]	[illegible]
(五)	[illegible]	[illegible]	[illegible]
(六)	[illegible]	[illegible]	[illegible]
(七)	[illegible]	[illegible]	[illegible]
(八)	[illegible]	[illegible]	[illegible]
(九)	[illegible]	[illegible]	[illegible]
(十)	[illegible]	[illegible]	[illegible]

後場	當限	中限	先限
(一)	[illegible]	[illegible]	[illegible]
(二)	[illegible]	[illegible]	[illegible]
(三)	[illegible]	[illegible]	[illegible]
(四)	[illegible]	[illegible]	[illegible]
(五)	[illegible]	[illegible]	[illegible]
(六)	[illegible]	[illegible]	[illegible]

前場氣配 廿五圓〇二錢

大阪期米對合

	賣方	買方	取組高
當限	[illegible]	[illegible]	[illegible]
中限	[illegible]	[illegible]	[illegible]
先限	[illegible]	[illegible]	[illegible]

	寄付	止め	前場	後場
◇兵庫 先限	[illegible]	[illegible]	[illegible]	[illegible]
◇下關 先限	[illegible]	[illegible]	[illegible]	[illegible]
◇名古屋 先限	[illegible]	[illegible]	[illegible]	[illegible]

大阪市中絲唱

ストリクトミドリング	[illegible]
ブローチ	[illegible]
マンゴール	[illegible]

鮮內各取

	前寄	前止	後寄	後止
◇群山 三米	[illegible]	[illegible]	[illegible]	[illegible]
四中	[illegible]	[illegible]	[illegible]	[illegible]
四米	[illegible]	[illegible]	[illegible]	[illegible]
五中	[illegible]	[illegible]	[illegible]	[illegible]
五米	[illegible]	[illegible]	[illegible]	[illegible]
六中	[illegible]	[illegible]	[illegible]	[illegible]
◇大邱 三米	[illegible]	[illegible]	[illegible]	[illegible]
四中	[illegible]	[illegible]	[illegible]	[illegible]
四米	[illegible]	[illegible]	[illegible]	[illegible]
五中	[illegible]	[illegible]	[illegible]	[illegible]
五米	[illegible]	[illegible]	[illegible]	[illegible]
六中	[illegible]	[illegible]	[illegible]	[illegible]
◇群山 三米	[illegible]	[illegible]	[illegible]	[illegible]
四中	[illegible]	[illegible]	[illegible]	[illegible]
四米	[illegible]	[illegible]	[illegible]	[illegible]
五中	[illegible]	[illegible]	[illegible]	[illegible]
五米	[illegible]	[illegible]	[illegible]	[illegible]
六中	[illegible]	[illegible]	[illegible]	[illegible]
◇木浦 三米	[illegible]	[illegible]	[illegible]	[illegible]
四中	[illegible]	[illegible]	[illegible]	[illegible]
四米	[illegible]	[illegible]	[illegible]	[illegible]
五中	[illegible]	[illegible]	[illegible]	[illegible]
五米	[illegible]	[illegible]	[illegible]	[illegible]
六中	[illegible]	[illegible]	[illegible]	[illegible]
◇鎭南浦 三米	[illegible]	[illegible]	[illegible]	[illegible]
四中	[illegible]	[illegible]	[illegible]	[illegible]
四米	[illegible]	[illegible]	[illegible]	[illegible]
五中	[illegible]	[illegible]	[illegible]	[illegible]
五米	[illegible]	[illegible]	[illegible]	[illegible]
六中	[illegible]	[illegible]	[illegible]	[illegible]
◇京城 三米	[illegible]	[illegible]	[illegible]	[illegible]
四中	[illegible]	[illegible]	[illegible]	[illegible]
四米	[illegible]	[illegible]	[illegible]	[illegible]
五中	[illegible]	[illegible]	[illegible]	[illegible]

市況 (廿八日)

	前場 寄付	同引	後場 寄付	同引
◇大阪綿絲 三月限	[illegible]	[illegible]	[illegible]	[illegible]
四月限	[illegible]	[illegible]	[illegible]	[illegible]
五月限	[illegible]	[illegible]	[illegible]	[illegible]
六月限	[illegible]	[illegible]	[illegible]	[illegible]
七月限	[illegible]	[illegible]	[illegible]	[illegible]
八月限	[illegible]	[illegible]	[illegible]	[illegible]
九月限	[illegible]	[illegible]	[illegible]	[illegible]
◇大阪棉花 當限	[illegible]	[illegible]	[illegible]	[illegible]
先限	[illegible]	[illegible]	[illegible]	[illegible]
◇横濱生絲 當限	[illegible]	[illegible]	[illegible]	[illegible]
先限	[illegible]	[illegible]	[illegible]	[illegible]
◇大阪砂糖 當限	[illegible]	[illegible]	[illegible]	[illegible]
先限	[illegible]	[illegible]	[illegible]	[illegible]
◇神戸鐵	[illegible]	[illegible]	[illegible]	[illegible]

海外諸市況	
紐育綿	休
同	休
利物浦綿	休
米棉	休
スケール株	四〇弗四分ノ一
アナコンダ株	八弗丁度
英米銀塊	[illegible]
日米為替	[illegible]
紐育銀	休

茂三次捕物帳

行友李風　藤井耕達畫　[151]

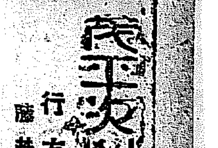

自身番(六)

ダガ番人は馴れ切てゐるから、大して困りも持僕しもしない。

飽くまで慇しく、言葉をつゞけて、

『だまつて居ちやア わからねえ、素直にアッサリ云つておくれよ、お町の旦那が御出役になつて、マダ人別が摑んでゐねえとなると、却つてお前の爲に宜くねえ』

見兼ねて傍から手先の一人が、

『泥棒だ、役人衆の御機嫌が悪いッてえと、願へるお慈悲も願へなくなる、早く云つちまへよ?』

促す聲に初めてジロリと振り返つた熊右衞。

『エ、ッ喧しいやい?』

『オヤ?』

『今造の仲間る積ちやアねえ、引込んでみろい!』

櫻もホロゝに叱り飛ばして大欠伸。

『この親仁、飛んでもねえ野郎だな?』

『何い?』

身拵立てるも二人の手先にけ法として縄つきの身體へ手を觸へる譯にはいきません。それを心得てゐるから番人いよく強くなる。

『マアく兄哥達、騒いおやすな、お町の旦那がおいでになつたら、いづれ騒がにくく、オイ熊さんお前もマタ詰らねえ意地や强情を張つた所で、德にやアならねえ、御役人衆は御慈悲らしく、立派な度胸と貫禄を見せるのが男の價値だよ、駄々を捏ねるなら、お白洲でお奉行様を相手に遣るが可し、關い者達めは見つともねえ、サア眼面く』

ソコを番人が靜かに、稍つ一服しつ筆を執る。

『頼むから事を云ふやアがるなア、おッ親方、喋舌るにやア喋舌るが旦那の來ねえ内に、些とばかり無心があるんだ肯いてくれよ』

『無心?』

『咽喉が乾いたから茶を一杯?』

『ウーム何んでもねえ、お安い無心だ』

『それから燒酎を一合、何とかして手廻してくれ』

『燒酎を?』

これには番人も呆れ返つた。

『其奴ア感心さん不可ないよ』

『ダカラ頼むんだ?』

『今更勝ひに往く所もなし、あつた所で俺達に勝手な計らひが出來る物ではないよ、御用の縄を頂戴してゐて、酒を飲むなぞは宜くねえ了見だぜ』

『ダ、誰が燒酎を飲むなと云つたい?』

『へー、飲むんぢやねえのか?』

『腰の番の筋が釣つて、イヤにツキく痛むから燒酎を吹ッかけて見てえと思ふんだ、飲むんぢやアねえ、何とかしてくれ?』

全く傍若無人の振舞。

『樂にしたいッてそんな物を取寄せる譯には往かないよ、御出役まで我慢をするさ』

『それが出來ねえ、第一俺ア老人だ、この寒空にこんな所へおッ投出されたんぢや肚ン中まで凍つてしまはア、燒酎がいけなけやア酒があるだらう?』

『自身番に酒なぞあるものか』

『嘘を吐け、入つて來た時に[illegible]せてみたぢやアねえか?』

『は、ば、馬鹿な事を云ふな?』

『ヘッ干物の香アまだ殘つてゐら』

〃、そこらに何處かあるだらう、茶碗へ一杯汲ませてくれ』

『ヤイ、汝、俺達を何だと心得る無禮なことを云ふやアがると田遊の旦那に逐一申し上げ、唯その分にやア濟まさねえぞ馬鹿野郎!』

流石に番人も堪り兼ねたか嚇と怒る。

『怒つたのか、田遊剛十郎が何でに御嫁奴、與力や同心が悪くッて江戸で悪事が働けるかい、酒もいけなけやアその居塩場へ寢かせてウンと暖めてくれ、ヤイ手先の奴、捕繩を解いて連れて往け?』

手先になつて喚き立てるが番人を始め、誰一人相手にならうとしません、手の付けやうがないから

『オヤッ、到頭默ッちまやアがッたなア、まるで虫見てえた奴等だなア、ヤイ、それが嫌なら茲へ來て、一人は肩を揉め、一人は腰を撫つてくれ、俺が龍してこの親爺さんのお身體へ、觸らせてやるから出て來せろい?』

板敷の上へ腰樽かれ、フン反返つて大の字形。

人々は互に驚異の眼と眼を見交すばかり、と折よく戸外から、

『御出役!』

と賑やかな常五郎の聲。

京城日報
朝刊
本紙朝夕共十二頁

早稻田大學講義

早稻田大學 五十周年記念
春季校外生大募集

今年は本大學の創立五十周年に相當するので、各講義の内容に改善を加へ、校外生の大募集をなし、今秋十月を期して漏れなく記念品を贈呈する。

中學講義
本講義は前期後期の二期に分れ、前期では中學一二年程度、後期では三四五年程度の學力が僅か一ヶ年で得られる。内容は充實し講義は親切、學費は安く特典が多い。獨學者にとつてこれ位理想的な講義錄はない。小學卒業者なら誰でも解る。
毎月一回發行・學費月壹圓 前・後期各一ヶ年修了・雜誌毎月進呈

女學講義
毎日二時間づゝ、僅か一年半の獨學にて高等女學校卒業以上の學力が得られる。小學校を出て上の學校へ進まぬ方は直ちにこの講義によつて勉强なさい。尋常檢や教員試驗の準備書として、又家庭の讀みものとして最も適當です。
毎月一回發行・學費月壹圓 一ヶ年半修了・雜誌毎月進呈

商業講義
小學校を出ただけで早く出世したい人は實業方面で働き乍ら勉强するに限る。本講義を讀めば一年半で甲種商業卒業の實力がつき、文部省や商工會議所の資格試驗もうけられる。商店・會社・銀行方面に於ける成功の近道は是れ。
毎月一回發行・學費月壹圓 一ヶ年半修了・雜誌毎月進呈

法律講義
本講義は早稻田大學・帝國大學・商科大學・明治大學等の教授を初め、大審院判事・高等試驗委員が現行法律を解りよく講義したものである。將來判事・檢事・辯護士・官公吏たらんとする者には勿論、あらゆる階級の男女に本講義を推薦する。
毎月一回發行・一册菊判四百頁 一ヶ年半修了・學費月壹圓卅錢

政治經濟講義
未曾有の危機を孕む現代社會に於いて、政治・經濟學の知識を徹底的に把握することは、吾等の生命的必要事である。本講義は政治・經濟に關する諸學を系統的に講述し、斯學の根柢的知識を與へ、以つて現代社會に處する實力を獲得せしむ。
毎月一回發行・一册菊判四百頁 一ヶ年半修了・學費月壹圓卅錢

文學講義
文藝を鑑賞するにしてもそれを廣く深く味ひ盡す爲には相當な準備が必要である。本講義は即ちさうした準備を與へることを第一の目的とする。文檢受驗者はもとより、苟も文藝に志ある者の必讀を要する本邦唯一の文學講義錄である。
毎月一回發行・一册菊判四百頁 一ヶ年半修了・學費月壹圓卅錢

建築講義
本講義は斯界の最高權威が多年の蘊蓄を傾けて建築に關する全事項を平易に講述したもので、技術家、工手學校、工業學校學生諸氏の必讀書であり、嗜味家の好指針である。今回は特に希望科目の選擇購讀にも應ずる。
毎月一回發行 一ヶ年半修了 學費月壹圓卅錢

電氣工學講義
電氣の應用は益々擴大する。本講義は獨學で電氣技術者たらんとする人、並に還試第二第三種の受驗者にとつて唯一の良指導書で、内容豊富、解説平明、尚ほ今回は特に希望科目の選擇購讀にも應ずる。
毎月一回發行 一ヶ年半修了 學費月壹圓卅錢

電氣工學豫備講義
本講義は電氣工學の學習に必要な基礎學科を始め、電氣工學の理論及び應用の各方面に亘り、我國一流の技術家が誰にもわかる樣に説明したもので、電氣技術者を志す初學の人々にとつて最も適切な指導書である。
毎月一回發行 一ヶ年修了 學費月壹圓

葉書の講義名を明記して申込次第
內容見本進呈
東京 牛込 早稻田大學出版部
振替東京一一二三・電話牛込三四五五番

京城府旭町二丁目八番地
外科 皮膚科 瀬戸醫院 瀬戸潔
電話本局二四九八番

科學画報
十週年記念號

世界最新知識
▽大西洋の新快速船 井関貢
▽電氣自動剃刀の出現 渡邊平次
▽巨大へ進む機械文明 大手町耕次
▽世界最大の大鐵橋 原田行郎
▽精巧な巨船の砲塔 小澤發輔
▽獨逸の組立式新戰車 宮里良保
▽帝都に誇る新高架鐵道 川口利雄
▽高速度の自動復寫機 宮村環

▼長篇講座
模型飛行機の製作 加藤正世
理論と實際兩方面より模型飛行機製作の方法を通俗平易に説いたもので筆者は飛行家で模型界の權威者

國産六千馬力ディゼル機關 小川芳太郎
世界の不可能として來た機構工學上の一大業績は遂に完成された。常に之れ日本工業界の前途を示する一大成功、世界に誇示するに足るものである。詳細は本號に發表された。

最近に於ける人類研究展望
▽人類の祖先は果して猿か 石川千代松
▽人類の發源地は何處か 西村眞次
▽動物學上から見た人類 丘英通
▽人類に特有の心理現象 桑田芳藏
▽日本古代に住んだ人類 八幡一郎
▽人種の相違と新分類法 大島昭義
▽人類の將來と其運命 永井潜

龜ノ瀬隧道の地辷問題 堀内佐一郎

戰爭科學
▽上海戰特有の市街戰 柴田善治郎
▽陸戰隊の組織と活動 石丸藤太
▽國産鐵兜と防彈衣 菊池駟平
▽吳淞砲臺爆破の威力 黒木剛
▽戰陣の外科醫學一二三 楢爪楠郎子

出産時の瞬間寫眞 中島精
母體より生れる瞬間を一々寫眞化して之に科學的解説を試みた本誌獨特讀み物。

▼アインスタイン博士の新學説
宇宙は膨張收縮する 理學博士 竹内時男
無限と思はれてゐた宇宙に有限性を附與したアインスタイン博士は、其後絶へざる研究で又此新學説を完成するに至つた。當にこれ宇宙觀人生觀の一大革命。詳細本號に發表された。

誌齡十を算えて本誌の權威益々加はる！
本號特價八十錢 送料四錢

東京市神田區錦町一ノ一〇
新光社
振替東京四三二四〇番

世界知識
四月特別號

讀書界人氣の焦點、號を追ふて洗錬された此出來榮えを見よ！

滿洲國の成立と其將來 大西齋
滿洲國の中心に躍る人々 香取桂一

世界の財界
▽米國のインフレーション轉回運動 森田久
▽對日經濟封鎖と金融資本家 棟尾松治
▽世界の關税戰爭と其將來 森田敏
▽世界經濟界復活の曙光見ゆ 倉橋藤次郎

世界的發展の五大運動展望
ファシズム運動の發展 中谷武世
民族主義運動の現勢 米田實
最近の共産主義運動 赤松克麿
シオニズムの世界的運動 安江仙弘
歐洲合衆國運動の正體 稻原勝治

米國々務卿スチムソン 本野亨三

上海事變特輯
▽上海事變の經過と批判 石丸藤太
▽支那を毒する軍閥の勢力 榛原茂樹
▽上海事變と國際的波紋 稻原勝治
▽上海と列國の勢力分野 高木陸郎
▽支那の軍隊と其素質 長野朗

世界展望
▼佛國の軍縮提案 ▼二つの密約説 ▼佛内閣突造 ▼上海事件其他

世界常識
▼世界一週の日數 ▼世界一週の旅費

支那新聞の見た上海事件 金子二郎

最近一ヶ年間の南米七大革命 刈岡巴宇郎
チェコスロヴァキアを語る 鈴木禰治
メノニット宗徒の理想鄉 淡島退夫
東アフリカ奥地踏破記 莊司茂樹

本號特價八十錢 送料四錢

商業登記公告
京城地方法院裡里出張所

[illegible]

法人登記公告
全州地方法院

[illegible]

商業登記公告
全州地方法院南原支廳

[illegible]

商業及法人登記公告

[illegible]

京城地方法院

[illegible]

上海停戰交渉結局 纏り難しの報到る
陸軍省最高首腦部 頻りに對策を協議

【東京電報】停戰交渉纏まり難しとの報二十八日陸軍省に到着したので最高首腦部は對策協議中だが大體の意壯は交渉成立につき關係列國と協調し極力努力せしむべしとするにある然し支那の態度依然誠意なければ軍隊派遣の目的たる租界の安全居留民の生命財産の安全期し難きため支那が誠意を示すまで駐兵の外なしと

停戰會議
支那側詭辯を弄し 進展を阻害す 混合委員會組織だけ 大體の意見一致す

【上海廿八日發電】廿八日の會議に就き我が當局語る、本日は先週の討議の結果を整理し

一、戰鬪行爲の停止規定
二、支那軍は現在線に駐兵す
三、日本軍の撤退地點
四、混合委員會を組織し右三項の實行を監視す

に就き討議を繰り返したが、一項は支那側原則として異存なきも便衣隊の活動を包含して之を使用せざることを日本側より要求したるも、支那側は便衣隊使用を飽まで否定した、併し將來他の文字を使用して便衣隊の活動を取締ることに異存なき意思を表明した、第二項は支那側主權の侵害として意見の一致を見なかつた、三項は双方の主張に懸隔あり、目下小委員會で討議中、四項は大體意見一致した、要するに支那は最初から詭辯を弄して會議の進展を阻害し居るは遺憾である

東京部隊最初の凱旋 上海事變に出征した東京部隊最初の凱旋隊たる中野〇〇隊〇個隊は船戸中尉に引率され二十六日午後四時十分品川驛着沿道盛んなる歡迎をうけつゝ宮城二重橋前に至り萬歲を三唱して威風堂々中野〇原隊に凱旋した（寫眞は宮城前の萬歲）

阿南侍從武官 廿八日朝歸京 直に參內伏奏

【東京電報】廣島、龍山、平壤關東軍の各衛戍病院に赴き御慰問の聖旨を傳達し、廿八日朝九時歸京した阿南侍從武官は直ちに宮城に參內 陛下に伏奏した

支那側は撤收線內に 吳淞包含を反對
彼我の主張一致せず 第三回軍事委員會

【上海廿八日發電】第三回軍事小委員會は停戰會議の大破綻たる我軍の撤收線に就き成案を得ぬ爲め本會議と並行し、午前十時から午後零時廿分まで討議を行つた我が方は互讓の建前から上海を基點とし、黃浦江に沿ひ漸次北に進み吳淞に到る線として黃浦江より若干距離の幅を決める線に就き協議したが支那側は吳淞包含には反對を主張してまとまらず本會議と合し各代表の意見を叩くこととなつたが本會議でも一致的意見の見込なく双方政府に請訓するに決し委員會は支那側に熟慮を與へる爲め三十日に延期開會と決定した

戰跡視察の聯盟調査委員 （上）江灣鎭馬場屋上にて我が高橋參謀より說明を聽く（中）江灣鎭附近支那軍の陣地跡を視察（下）吳淞砲臺視察、×印はリットン卿

重要の點は未解決 細目は進捗す
コムミユニケ發表

【上海廿八日發電】停戰本會議午後五時五十五分散會、左のコムミユニケを發表

重要の點は未決のまゝ殘つてゐるが今朝の草案の細目は進捗を見た、小委員會は午後も續行したが他の委員に相談する要ある點まで討議を進めて來た、本會議は廿九日午前十時より小委員會は卅日開會の筈

出征部隊 續々と凱旋
廣島灣大いに賑ふ

【廣島電報】廿七日善通寺〇團長原東中將以下同司令部松山〇〇〇〇隊木部部隊に善通寺〇〇隊の一部、計〇〇〇〇名が似島沖に凱旋した廿七日の凱旋部隊は四隻とも何れも二十六日夜似島に入港し、同日午後七時凱旋の先頭部を承つた松山〇〇〇本部と軍旗を奉戴した同部隊〇〇〇が御用船市俄古丸に乘込み、似島沖に到着、同九時十五分同部隊〇〇〇隊那丸、續いて善通寺〇團長原東中將以下同司令部の筑前丸、十一時に筑波丸が善通寺〇〇部隊〇〇〇を乘せて入港凱旋した、斯くて二十七日午前八時半から二十六日入港檢疫を延期してゐた善通寺〇兵の新潮丸より上陸檢疫を開始し、次に市俄古丸、筑前丸の順序で檢疫を終つた、而して午後四時新潮、筑前、市俄古の順序で似島を出發、松山部隊は高濱に、他は一路宇品に向つた、但し那、筑波の兩船は檢疫の都合で一日遲れ二十八日檢疫をなした上同夜直ちに出發原隊に歸還する

山田〇團各隊 原隊へ歸還

【濱松電報】上海より凱旋した山田〇團長の率ゐる特科〇隊の一部善通寺〇兵、野戰病院丸龜〇兵の一部、衛生隊は二十七日午前七時上陸を開始、午前十時半德島、讚岐は山田〇團長と共に、續いて同十一時には善通寺、丸龜部隊の順序で高松驛に向つて行進、德島部隊は午後零時半高松發五時德島着、善通寺部隊は同一時五十分同二時四十二分丸龜部隊は同零時半發列車でそれ〴〵原隊に歸還した

我爆擊機の猛擊に 匪軍たぢろぐ
吉林軍力づいて攻擊

【奉天廿八日發電】扶餘より農安に向け進軍中の李海青の反日救國自衞軍四千は今朝長春應援出動した我が爆擊機の猛擊に遭ひ周章し得ず、農安の吉林軍も之に勢ひを得て午後より反日軍を攻擊せるため李海青軍は農安をすて先頭部隊は滅と共に廿八日夕刻陷落の本隊は哈拉濱子をすて北方扶餘に向け退却を開始した

虹口の支那商店 一齊に開店
聯合大會の結果

【上海廿八日發電】事件以來閉店してゐた共同租界虹口の支那商店は昨日の聯合大會の結果一齊に開店し、同時に家賃稅金の減免、決済の延期及復業の爲めの融資等の問題に就き復業委員會を新設、實行案を作成せしむるに決す

古典に則つて 執政報告祭
來月末迄に執行

【長春廿八日發電】滿洲國三千萬民衆の懇望に依り執政となつた溥儀氏は良金賢氏の進言に依り政情安定を俟つて即ち遲くも來月末までに古典に則り長春孔子廟に執政就任報告祭を執行することになつた

六年度一月末現在 歲入出國庫現計
歲入不足額二億 一千五百餘萬圓

【東京電報】本年一月末現在の昭和六年度歲入出國庫現計によれば歲入七億六千二百餘萬圓、歲出九億七千七百餘萬圓で結局二億一千五百餘萬圓の歲入不足を示してゐる、すなはち詳細左の如し（單位千圓）

歲入

經常部一月末	六九〇、七七九
前年同期に比較減	八二、七七二
內譯 租稅	四三〇、〇四九
、	減六一、八一五
印紙收入	四八、八八六
、	減三、七八七
官業及官有財産收入	二〇三、一九一 減八、〇六三
雜收入	八、六五一 減三、一〇五
預金部繰入	ナシ 減六、〇〇〇
臨時部一月末	七一、八四〇
前年同期に比較減	三〇、九九四
計一月末	七六二、六二〇
前年に比較	減一一三、七六六

歲出

經常部一月末	七七六、二八七
前年に比較減	八六、二九〇
臨時部	二〇一、四一五
前年に比較	減四九、四二〇
計	九七七、七〇三
	減一三五、七一〇

右の內租稅收入は四億三千余萬圓で六千百八十余萬圓の減入を示してゐるが、減入の最も著しきものは所得稅、酒稅、營業稅等で例外として關稅取引所稅、砂糖消費稅が增收となつてゐるのは金輸出禁止の影響として注目されてゐる

滿洲國 鹽務行政獨立 中外に聲明す
鄭孝胥氏の名にて

【長春廿八日發電】滿洲國々務總理鄭孝胥氏は廿八日午後四時領土內の鹽務行政獨立に關し中外に左の聲明を發した

滿洲國は既に成立したるに依り領土內に於ける鹽務行政を獨立施行するに就き左記各項に照し之を處理す

一、元來有する鹽稅擔保外債及國際公募債の元利支拂を除く外ひとしく其の一切の事務を撤消し各該署より事務を接收す
二、從前の鹽稅を以て擔保とせる外債等で滿洲國の負擔すべきものは從前の慣例を考慮し合理的方法に依り債權國に對し直接其の責任を負ふべく既に其の準備を有す、故に關係各國の要求ある時は滿洲國政府は直に折衝すべし
三、現在稽核所及び其の所屬機關の職員にして依然鹽運署內に勤務希望の者は合議の上使用すべく故に就職希望者は須く先づ中華民國との關係を斷ち更に郭署に報告すべし

大同元年三月廿八日

國務總理 鄭孝胥

殊勳の譽を荷つて 軍艦能登呂凱旋す
廿八日朝佐世保港へ

【佐世保電報】滿洲事變より上海事件へと終始奮鬪し、殊に上海事件に於て殊勳を現はした航空母艦能登呂は廿八日午前九時三月振りに母港に凱旋した、同艦が雄姿を港口に現はすや出迎の海軍々樂隊は勇壯なる歡迎の曲を奏して迎へ港內在泊各艦の登舷禮裡に歸還した

間島の暴動 益々擴大す
部落を次々に移動

【間島廿八日發電】廿七日夜來の暴動は奧地との通信杜絕の爲め未だ眞相不明なるも廿八日正午までの諜報に依れば

一、龍井村附近 五頭溝、七頭溝、馬鹿溝、飛石村
二、局子街附近 官岩洞、西城里
三、朝鮮對岸 泉坪、子湖

の各地が完全に彼等の爲め占領せられたが彼等は占領後住民に對し兇暴の限りを盡し、男女を全部かり集めて數百名乃至數千名の大集團を爲し、次から次の部落へ移動しつゝ暴動を敢行してゐる、之に對し我が警察隊は滿洲國軍隊と協力し、各方面に出動鎭壓中なるも暴動範圍余りに廣大なる爲め容易に治まりさうにない

在滿の總領事 近く一部異動
奉天總領事は 川越茂氏を起用

【東京電報】奉天總領事後任は現哈爾濱總領事川越茂氏を起用することに決し數日中に任命を見ることゝなつた、なほ ハルビン 總領事大橋忠一氏も他に榮轉し現間島總領事岡田兼一氏も更迭を見ることゝなつたので兩氏の後任もこゝ數日中には任命されることゝなつてゐる、從つて右に伴ひ在支、在滿總領事および領事に多少の異動を見る筈である

聯盟調査委員 蔣介石等を訪問

【南京廿八日發電】聯盟支那調査委員一行は二十八日朝外交部長羅文幹、行政院長汪精衞、軍事委員會長蔣介石の順序で各其自邸を訪問した、卅日には國民政府首席林森を訪問卅一日には中山陵及明の洪武陵等を見物の豫定である

滿洲國との 電報連絡が
連絡完成の曉には 四十分以內となる

【大阪電報】滿洲國との電報連絡については目下大阪遞信局で調査研究中であるが大阪、長春間二千百三十キロは日本最初の設長有線で連絡し、大阪奉天間は短波無線で結ぶこととなる模樣でこれが完成の曉においては大阪、滿洲國各都市間の連絡は四十分以內となる

勅任校長 關本外二氏昇格

【東京電報】
公立中學校長 關本幸太郎
同 加藤常次郎
女子高等校長 長谷川幸四郎
勅任官を以て待遇せらる

高等校長更迭

【東京電報】高等學校長更迭は廿八日左の如く決定
任二高校長 二高教授 阿刀田令造
任五高校長 廣島高校長 十時彌

人

◇三上新氏（北鮮日々新聞社長）滿洲視察の爲め二十八日夜京城通過北行した
◇米山辰夫氏（前門鐵局長）滿洲視察の途次廿八日入城、朝鮮ホ
◇藤井虎彥氏（京城醫師會長）就任挨拶の爲め二十八日來防
◇今村豐八氏（京城醫師會副會長）同上
◇細野日出男氏（高岡高商敎授）滿洲視察の歸途三十日朝京城着の豫定

暴風警報

（三月廿八日午前七時十分 仁川觀測所發表）風強く黃海及京畿道、忠淸南道、全羅北道の沿岸を警戒す低氣壓中心は渤海北部にありて七百五十八ミリを示して東に進みつゝある

南山蛙

◇……ゴルフアーであり、オーナードライヴアーであり更に又京城醫師會の重鎭であるドクトル和田八千穗氏は、廿五年前即ち同會初代の會長だが、今回同會から出版された廿五年記念誌には洋服に名姿を物語る髭をつけた卅歲時代の同氏の寫眞があり、先日の總會でその會誌を手にし御自分の寫眞にツク〴〵みとれながら『これが僕だよ、隨分歲をとつたわ』と感慨深い……

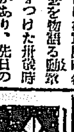

◇……新設される鐵道ホテル臨に金[illegible]會社の代表者に內定してゐる酒井朝鮮ホテル支配人、開業日程に迫つた設立の日を控へて最近は殆んど睡眠時間は一日に三時間から四時間位、緊張してゐるもののスッカリ疲れた模樣だ、親切なのがみるにみかねて『どうです一寸息を拔かれては』とあたゝかい所をみせると、同氏目を一段と開いて『ナポレオンをみたまへ睡眠時間は一日に三時間あればよいといつてるよ』と……その意氣く

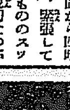

新興御挨拶
弊社朝鮮支店儀過去數年間新契約募集を中止致し居候處今度一大積極方針の下に新興の意氣を以て募集を開始致さすべく田中支店長を赴任せしめ全社員協力一致甦生の實を擧ぐべく活動中に有之候間何卒倍舊の御愛顧御引立の程伏而奉懇願候
右御挨拶迄如斯に御座候 敬具
東京市日本橋區江戸橋一丁目
横濱生命保險株式會社
社長 鈴木寅彦

品位あり 實質味ある
セーラーパンツ
青年に、學生に──
（全國各地百貨店洋品店に販賣す）
（カタログ進呈）
BLACK CAT
スポーツ服裝問屋
大谷義商店
大阪浜路町一

蟲下し
日本はマクニンデー
安全 排虫率何より優る
マクニン錠 三十錢 七十五錢 一圓二十五錢
一家揃ふた笑顔と笑顔それもそぢやないか 祖父から曾孫 月の初めに マクニン服んで 蛔虫を知らぬこの身體 なんとなんと謹榮ぶし
お子達には藥菓子
マクニンゼリ 二十錢 五十錢 一圓 二圓
小冊子『恐ろしい蛔虫』お申越次第進呈
株式會社 藤澤友吉商店 大阪道修町二

內科胃腸科 腦神經病
京城本町四丁目百五十五番地（電話本局二三七四番）
北島醫院

鮮滿ノ權威
味噌 ヤマミル 醬油
美味・芳香 廉價・德用
朝鮮平壤府
宮川醸造所

社説

滿蒙開發に絡む經濟的矛盾

當局の善處對策如何？

世界史上に新な刻印を力強く殘して建設せられた滿蒙新國家の出現は政治的にも經濟的にも決して突發的偶發的現象でなくその依つて來る所は實に遠く且深きものがあると言はれて居る。今滿洲新國家建設に關する政治的意義は暫く措き、試みにその經濟的意義を檢討すれば、東亞の一角に過剩の資本と勞働力を有して資源に惠れない日本と、豐富な資源を死藏して久しく資本と勞働力による開發の觸手を待つ滿蒙の地が協力し融合し、更に滿蒙內鮮の各民族が打つて一丸となり、相扶掖して有無相通する經濟圈を構成し、東亞の一大ブロックとして、米大陸、歐大陸、露西亞及び英領植民地等の各ブロックに對立するに至るべき事は經濟地理學的な自然的條件からも、世界資本主義經濟發展の過程からも當然の事象であると言ふべきである。隨つて目下漸次に具體的に問題とされつゝある滿蒙國家の經濟的開發手段も當然に上述の見地からのみ妥當に考慮せられ講究されるであらう事は今更冗言を要しないのである。◇

斯くの如き見地から滿蒙新國家に對するわが國の經濟的開發の手段は當然に從來の一面自由主義的な而して他面植民地搾取的な政策から一轉して人種平等、資源解放の原則の下に各部分がそれぞれ最も有利とする產業を合理的な分業で受け持ち互に有無相通ずる經濟機構に進展せしむる如き政策を採らねばならぬ。換言すれば滿洲を單なる原料供給地域として止むる事なく、その自然的條件の優越が許容する限り滿洲に新工業を發展せしむると共に滿洲の文化的開發を積極的に促進し日本人を盛んに移植して完全なる日滿合一の新經濟圈を確立すべきである。併しながら斯くの如き經濟政策遂行の結果は、わが國が資本主義經濟機構を保持する限り諸種の矛盾と撞着に逢着せざるを得ない。就中最も顯著なヂレンマとしてわれ等は次の二事象を摘示し得る。即ち第一に滿蒙の產業は主として農產と鑛產とに依據し、その健全なる發展のためには滿蒙品に對して極力日本市場を開放すべき必要に迫られて居るが、その結果は驚くべき高率關稅の障壁を以て防止せざる限り日本における地主と資本家の破滅並に農民と勞働者の巨大なる失業洪水は避け得ない所である。第二に滿蒙の地を單なる投資のみの對象として止むる事なく、廣く滿、鮮、內、鮮の各勞働階級に開放するためには在滿支那農民及勞働者の生活程度を極力引き上げて內鮮勞働者及農民の移住を容易ならしめねばならぬ。しかしながら滿蒙における資本家的開發の結果は、極力勞銀の低廉なる事を確保せんとし、隨つて內鮮勞働者及農民の移住は恐らく永久に不可能となるであらう。◇

滿蒙開發に對する斯の如き矛盾と撞着は、わが朝鮮を例外としない所りでなく、滿蒙の地と接壤して居るだけにその影響する所は特に至大であると言はねばならぬ。幸ひに比較的低位な生活程度を有する半島農民及勞働者等の滿蒙移住は內地のそれに比較して遙に優位にあるとは言へ、朝鮮の產業基幹は農業である限り、新國家の產業開發に伴ふ脅威は最も深刻である。即ち滿蒙の既墾地千三百五萬町步、未墾地一千六百萬町步に對する農業移住者收容力は既墾地に二千八百萬人未墾地に六千四百萬人合計九千二百萬人であり、北滿の作耕種は大豆乃至麥作と稱せられ、しかもこれ等の土地は極く豐饒で殆んど施肥を要せぬと傳へられて居る。實現して然らば半島農業は滿蒙開發に依つて全然壓倒さるのほかなく、半島產業は根底から覆へさるゝものと言はねばならぬ。今斯くの如き產業大革命の前夜に當面して、われ等は恐るべき脅威と興味を感じつゝ當局が如何なる善處對策を講ぜんとするかを注目するものである。

追加豫算の內譯

筆頭は北朝鮮開拓に伴ふ鐵道の繰上促進費、次て公債利子增額

本府七年度追加豫算は夕刊既報の如く大體總額千三百八十萬圓となつてゐるが、內譯は大體次の如く見られてゐる

▲北鮮開拓に伴ふ鐵道繰上促進費　五百萬圓
▲北鮮滿洲新設　百三十六萬圓
▲國用擴張費　百四十二萬圓
▲各種補助費增額　百十七萬圓（航路補助費增八十二萬圓は實行豫算に計上）
▲公債利子增額　百四十萬圓
▲私鐵買收に伴ふ營業費增額　百萬圓
▲恩給賞與金增額　五十三萬圓
▲穀物檢查費統一費　六十萬圓
▲警察費擴張費　五十萬圓
▲その他　百二十萬圓（恩賞金）
▲合計（豫備費を含む）　千三百八十萬圓

滿洲新國家 五省となる 興安省を設く

最近本府當局に到着した報によれば、滿洲新國家の地域は奉天、吉林、黑龍江、熱河四省の他に從來の東省特別區と內蒙古の一部を合して新たに興安省を設置し五省となすことに決定したとのことである。なほ省長は置かず現蒙古王が總局長の名義で統治の任に當る筈であると

奉天の悲哀

首都の當て外れて

滿蒙經濟視察記（一）

京城商議交通部員　都築馨一

調査目的

商業部（イ）滿洲における貿易狀況（ロ）主要都市の各方面に亘り今後朝鮮との取引關係可能の有無並に如何なるものが最も有望なりや等調査

工業部（イ）朝鮮に於て工業化すべき原料の調査（ロ）朝鮮工業生產品販賣擴張の調査

交通（イ）土木事業材料供給可能有無調査（ロ）交通政策及計畫其他一般交通方面の調査

金融（イ）滿洲銀建本位とせば朝鮮に及ぼす關係如何調査（ロ）關稅政策如何の調査

二月十三日は夜中よりの雪で京城附近は銀世界と化したが今春最終の雪だらう。一行は廿五名で、內譯議員十三名、各商工團體代表者並に總督府商工課員、高商經濟教授、新聞記者等で、京城發車午前九時五分早や二十分前には待合室は一行及見送人を以つて滿員の盛況。而も列車は數百名の見送人の萬歲の聲に送られて奉天へ向け北行した。十四日午前六時十分頃鐵本線渾河驛に着いた。此の驛で四十分列車を待合す。ホーム待合所にて一國員曰く『途中一大發事にでも遭遇しないかと安東驛より一睡もせず寢台にもぐり込んで心配してみた』と實際斯かる臆病者も多數あつた。現在滿洲地方は平穩であるが前夜通過した安奉線が一番危險地帶なので列車の警備も一人殘らず、で、一列車に機關銃五台と兵士三十名警官二十名を以つて我々旅行者のため安全な警備保護に當つてゐるのには感謝の念に堪へない。午前六時二十分渾河驛下車、奉天發撫順行の列車が來る渾河驛より三、四驛通過すると深井里驛と言ふ小驛に着し、此の驛の大木の上部に守備隊の一兵士が防寒具を身に纏ひ銃を手にして附近の警備をして居る。屋外零下十七、八度の寒氣に地

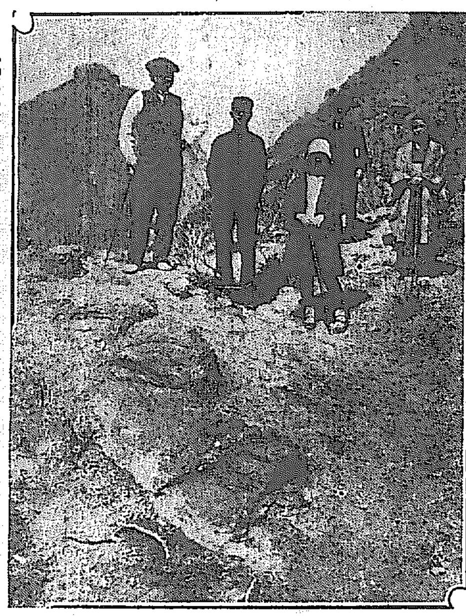

北漢山上の宇垣さん（廿七日）

新國家の働きかける 間島の實狀を視る（八）

在住四十萬同胞の叫びは何？

間島を行脚して　金井鎭

專農生活と反收穫平均

間島の生產は專ら農產物で、移住同胞の生活を支配するのも勿論この農產物に局限され、他に勞力を賣らうとしても更に向ける處がない。鮮內であれば農閑期の如き村里での勞力のあまる場合には、或ひは都會地に出向いて土木工事等で働き貧しい農村生活の一助になることもあるが間島一圓にはかうした剩余の勞力をさへ賣る處もない。從つて多く移住同胞は彼等の生活を全く農業力に委ねなければならない

然るに昨年は間島の一部と琿春地方には不幸にして冷氣の早かつたために農作の皆無な處もあり、斯程に一本道の農原にのみ全生命を託してゐた琿春現地の鮮農は全く生活の道がたたれて去月中旬には五百餘の鮮民の群が琿春城內に押寄せてみる有樣しき飢餓地獄を現出して、當局に救濟を乞はんとしたのが時節柄馬賊の跳梁と誤傳されとんだ騷動を起した實例を筆者は目撃した、この悲劇にも偽りに涙ぐましい實例は果して何を意味するのであらうか、これはいふまでもなく土着の農民として非常時に備ふべき何等の蓄へもない彼等の悲慘な實狀を暴露したのである。かくの如く飢えた腹を抱へて支那警團に食を乞ひにきた彼等に云はすればよくくのことではあるだらうが、役人の月給さへろくに渡らない支那官廳に果してどんな救濟を申込む有望であつただらうか？彼等の儚い結局は食の最後の叫びとして空しく地上に消えて支那官憲の無慈悲に追ひ立てる銃劍に脅かされて餓餘の子の如く四散してしまつた

かうした悲慘な事例を鮮內でもみないではないが、鮮內は我が故土であり時としては勞役に役立つものは他に救濟する道もある、然るに間、琿の僻地には農業に係る雜丁の勞役を他に向ける何等の施設もない、昨今の情勢では〇〇の〇〇工事でも始まればと、一日千秋の思ひでまちこがれてゐる。

間島は農業地帶で、農業に從事するものは先づその生活にはどうやら困難である如く推知してゐるものが多いだらうが、實際において是は至る處にかうした悲劇がある、かうした鮮農の慘狀は元より天が禍をなした如何んとも避くべからざる災禍とはいへ、常時の用意さへあればその厄より免れることもできる、又農に失敗した年は他方の勞役に依つて生活を支へてゆくこともできる。然るに間琿地方には他に生活の融通性は全く缺けてゐる。一も農二も農でそのほかには更に收入を補ふ道はない、これが間島一圓を通じて例外なしに農業偏重として開拓してゆく所以である、一方的に局限された移住同胞の生活は時としてはこんな不慮な天災に泣かなければならない運命がある

斯様に生活の全部を農業に委ねた鮮農の收穫は果してどうであるかと云ふに、前章にも言いた如く移住同胞の所有耕地として見れば一人當り約一反歩で、その收穫は當地領事館の昨年末の調査によると一反につき平均粟は一石三斗四合、大豆は一石四斗五升、大麥は一石二斗八升五合、玉蜀黍一石二斗四升四合、蜀黍一石六升七合であり昨年は平年より凶作で作物によつては二割乃至三割の減收と云ふであるが假りに平年作の收穫を一反につき一石九斗と假定してその收穫の全部を悉く自家の食に入れるとしても僅か一人當りの收穫が粟の一石五斗に過ぎないわけである。この假定例は自作農のつまり自己所有の耕地にたゞ勞役のみを加へてその收穫全部を入用した時の計算であり、小作農は先づその半分即ち一反に對し約七斗五升の收穫にしか過ぎない勘定になつて鮮農の生活は實に想像以上に貧弱である

嘖泉

（十五字詰十行以內、原稿に住所姓名明記の事、紙上匿名は隨意、原稿は社內（嘖泉）係へ、採否は返戾せず）

だらしのない京城の電話

交換の間違ひ日本一

京城に來て凡そ不愉快なことは電話交換手の無能と一般公衆の電話道德缺如だ。一體何う云ふ標準に依つて當局は交換手を採用し教育してゐるのか知らないが、間違ひの多い事日本一。急がしい執務の最中に、そばやと間違へて天丼を注文されたり酒屋の夜中に起されて妓生を注文されたりしては相手に氣の毒な事は重々承知でも腹が立つ。[illegible]ぢやないか。此れ等の間違に對して交換手から與へられるのは『濟みません』『何番』と言ふ機械的の應答である。そして彼女氏達には些かの改悛も行はれない。電話課長も徒らに高踏的な態度を採らないで、公衆のため改善方法を講じたら怎んなものか

交換手の激務なことは充分承知してゐる。然しそれだからと言つて日本一と折紙をつけられる程間違つて好いと言ふことにはならない。程度問題である。私は隱者的な內地人である。次に公衆の不必要なる長話である。今年の天氣豫報から、商賣の懸引話まで電話でやられたのでは御役がつかへてどうもならぬ。朝鮮は氣が長いと言ふ口實もこれでは仕方があるまい。此れも程度だが、いつそ東京のやうに通話制度にしたらどうなものだらう（耳無山）

京城府兩特別委員長選擧

京城府の特別第一、第二兩委員會は二十八日午後一時より開會、第一では成松緣氏、第二では梁在昶氏それぞれ委員長に當選、就任挨拶につき散會したが、第一委員會は二十九日も午後一時より續行、第二委員會は即日終了した

滿蒙めがけて 千客萬來

田中都吉大使や入江たか子など

【大連電報】二十七日入港のばいかる丸は最近おびたゞしく增加した滿蒙視察者をはじめ、各方面の知名士等、一、二等を合し百余名を算し近來の盛況さを見せてゐた乘客の主な人々は新滿洲國視察の爲めの前駐露大使田中都吉氏、同大使に隨行の外務省通商局坂本第三課長前民政黨代議士の末松偕一郎氏東京帝大教授の戶田貞三氏、教授の佐藤正四郞博士、山崎長官の令息で日大教授の山崎重知氏、陸滿軍隊慰問の爲めの入江たか子、東坊城恭長氏等であるが、取分け入江たか子の來滿は始めてゞある爲め在滿のファン連中は頗る早くから埠頭に押しかけ非常な雜沓を極めて居た、田中大使を船中に訪へば

外務省からは色々注文を受けて來た、滿洲中聯盟の觀察員とも一緒だから非常に都合がよい、觀察は十分にして行きたいと思つてゐる、各國の新滿洲國に對する承認は新國家の內容が完備されゝば當然せねばなるまい、但しその時期は今の處一寸見當が附かぬ、新國家も關稅問題、財政問題等で研究せねばならぬ重要條件が相當ある、私として唯今の處彼是意見を吐く譯には行かぬ

と多くを語らない、殊に同じく新國家視察に來た末松氏は語る

私は明治四十年から四十二年まで東三省總督の顧問として奉天に居たことがある、當時の私の任務は東三省を理想的自治國としようといふので、これ等の法典編纂や自治に關する取調べをするにあつた、しかしこれ等は袁世凱の反對で中止となり私も自然歸國したが意外な因緣がある爲め私の今度の滿洲行は可なり感慨の深いものがある、往年奉天に居たときは私が主唱して居留民會を起し役員を留邦人の世話する爲いたこともあるがその後漸く今回更に新國家が生まれるに至つた、そこで內地の友人等が私を促して新國家の觀察をさせてゝせようといふのだ、私は無論それ等政黨政派を超越しての見地に臨む爲め、出來るだけ正確に觀察して行きたいと思つて居る、大連に二、三日滯在の上北滿奉天を始め沿線主要地を歷訪したいと思つて居る

次に乘客中人氣の中心であつた入江たか子孃は實兄東坊城恭長氏と交々語る

內地に居て兵隊の慰問にヤキモキして居るだけではどうにも私の氣がをさまらず、是非一度渡滿して親しく兵隊の方々を御慰問申したいと思つてきた矢先、恰度こちらの活動寫眞館主から渡滿を勸められましたので、喜び勇んでやつて來ました、滯滿期は約一ヶ月の豫定で、この間中野英治さんや森靜子さん外三十餘名と共に滿洲を背景としたものを撮影する筈です

と日活脫退問題などは巧に質問を避け熱狂的なファンの歡迎に叮重な挨拶を投げて居た

◇株と米◇

大株短期引跡

大新　七十一圓丁（廿錢高）
日新　九十二圓五（卅錢高）
產新　卅七圓丁（卅錢高）
百六十三圓丁（廿錢高）

各地期米後場止

下關二四、三八▲桑名十一番十二番▲名古屋二、四五▲金澤二、二二六▲熊本二、二二六▲大阪最終氣配（二錢高）（一錢高）

朝取短期後場引

	引	高	安
朝取	四〇、一〇	四〇、一〇	四〇、一〇
朝新	[illegible]	[illegible]	[illegible]
折新	――	[illegible]	[illegible]
大新	――	[illegible]	[illegible]
東新	[illegible]	[illegible]	[illegible]

朝鮮派遣警官に稱讚の聲

滿洲各地の慰問を終へて 清水圖書課長歸る

警察官慰問のため約十五日間に亘り長春、吉林、鄭州、ハルビンその他滿洲各地に出張中であつた清水本府圖書課長は廿八日朝歸任したが次の如く語る

慰問品を携へて出張したが關東廳並に外務省の各警察官は共に非常に喜んで吳れた。多分現金で配られるものと思ふ。各警察官は出張當なき小部隊の派遣には實に惱まされてゐたが、駐在所にゐる一人か二人の警官で十分に良民を保護してゐるのには偉いものだと感心せざるを得ない、朝鮮から派遣された警察官は人格に於ても又警察に於ても實に立派なものだとの稱讚の聲を聞いて來た、なほ關東廳で募集中の警察官には朝鮮人も採用する筈で、約二百人位を近く平壤で試驗する筈である

法律相談

一、法律一般に關する本紙上の質疑相談に限る
一、投稿は簡潔（成るべく三四十行以內の程度）のこと
一、投稿には住所姓名を明記（但し紙上の匿名は可）し、京城日報社編輯局法律相談部宛のこと
一、投稿の意味不明のもの、或は特別に紙上發表を憚るものは應答しないことがある
一、投稿は一切返戾しない

後見人と債務

【問】被後見人（戶主）の父母共に死亡して、戶主が未成年者の故に私が親族會で後見人に選任せられたが後に殘つたのは子供二人で、遺產とてはなく生活する途がないので二人を連れ來り現に一人扶（被後見人）通學させてゐるが、最近鄕里の某から父生存中の債務を早く返濟する樣に、後見人である私にあてゝ手紙が來たが、私は亡父及被後見人に對しては何等の債務負擔ともない。斯る場合に於ける後見人の執るべき最善の途は如何にすべきや被後見人の財產は一軒の家屋であるが、之れも賴母子講の擔保となつてゐる、なほ後見人の法律上に於て爲すべきことを御教示下されたし（仁川一讀者）

【答】被後見人の父の債務は、限定承認を爲さざる限り被後見人たる子が相續する、後見人は其の子の財產を預り居れば格別其子に何等の資產がなければ支拂ふことが出來ないまでゞある。後見人は被後見人の債務に付何等の責任を負はぬ。後見とは法律に從つて無能力者（未成年者）保護の方法として設けられた制度であつて無能力者の身體及財產を監督保護し、法律行爲に付て無能力者を代表するものである、其後見人の爲すべき事務を通俗に類示して貰ひたいとの注文であるが御覗ねの如く事務といふものは中々概括的にも通俗的でも說明することは能はぬものである、民法第九百十七條乃至第九百三十六條に詳細に規定しあるからそれを見て戴くことにしよう

辯護士　堀直喜

戶籍の誤記

【問】戶籍に、男子の名『良』の字を『娘』と誤記してありますが訂正するにはどんな手續きを採つたらいゝでせうか（RTR生）

【答】本人の戶籍の在する市役所又は町村役場の所在地を管轄する區裁判所の許可を得て其の訂正を申請することが出來、其手續きは素人には面倒だから代書人に賴んだ方が宜い

辯護士　堀直喜

チタニヴムを主劑に特殊の成分を配合せる

サーワ白粉

薄絹に包んだ珠玉の樣な 生きた美しさ

今流行のサーワ粉化粧

先づミツワ石鹼で地膚をキレイに洗ひます。其理由は、作用が緩和で、洗つた肌膚に些しも石鹼分を殘さないからです。次にはサーワ・ヴアニシングクリームを頗る無く地膚へ擦込みます、それから今度はサーワ粉白粉をパフに含まして一面に打込みます。或は更にサーワ水白粉を其上に附けるのもまた結構です。從來に無い生きた麗しさ、自然な化粧上りが、苦も無く得られます。

新刊小形本『白粉の常識』御申越次第進呈

サーワ白粉は

其分子が特別に微細いから、何方のお肌膚にも必ず緊密と適ひます。荒い白粉で塗つぶしたのとは全く違つて、極自然な、それこそ生々として美しいお化粧のできる所以で有ります――

種類と定價

固煉（白・肌色）金六十錢
同（携帶用・大型入）金二圓
煉（白・肌色）金三十五錢
水（白・肌・濃肌）金五十錢
粉（白・肌・濃肌）金四十錢
クリーム白粉 金五十錢
化粧水 金四十錢
白粉下 金三十錢
同（携帶用・大型入）金一圓
ヴアニシングクリーム 金五十錢
コールドクリーム 金七十錢
頰紅 金三十五錢
口紅（筒入・携帶用）各金三十五錢
（內地以外は關稅運賃を加ふ）

ミツワ石鹼本舗　東京兩國　丸見屋商店

C—71

南部版

各地府邑會の論戰
臭いのに嫌な議論
贊否修正入亂れて大混亂
砂利でも痛烈な論戰
喧ましい五日目釜山府會

【釜山】新規事業を盛澤山、計畫した釜山府の七年度豫算は連日全員委員會で審議をすゝめてゐるが廿六日の委員會は果然屎尿汲取手數料で問題沸騰し竹下、五島、山川各議員は一齊に戶別賦課等約五十三等以上に對し六八十リットル毎に月當七十錢を徵收することは社會施設と緣め離しと強硬に原案反對を固持し松崎議員は原案贊成にて撤廢說に反對し杉山理事官より詳細な說明をしたが反對說の外に修正案も飛出し徵收範圍を五十二等級とした理由が無論のため反對、修正、原案贊成の三者入り亂れて議論は極度に混亂したが結局特別委員會を設置して調査することに決定更に

一、釜山府產業獎勵資金貸出の件
一、釜山府雇員及傭員扶助料設定の件
一、水道町市場及大新町市場設備起債の件

何れも原案通り可決して、昭和七年度豫算案を上提逐條審議に入るや經常部土木費にて本年も又復路面補修の砂利問題が質問の中心となり大矢、松崎、小原各議員より辛辣な質問があつて午後五時閉會

傍聽者も大入滿員
派手に行く
馬山府會

【馬山】府一般經濟の二讀會(委員會は全員委員)で廿四日午後二時五十分開會杉原委員長の挨拶後傍聽人の入場如何が論議され、秘密に亘る場合は禁止する事として委員會は公開に決定、審議に移り歲出經常部の土木費まで審議し午後五時散會したが廿五日は休養して二十六日午前十時五十分再開、歲出經常部では撒水費汚物掃除費都に事務費の三項に亘つて自動車運轉手給について質問ありその後徒らに長談議多く三時五十分の休憩までに歲出臨時部に移るに至らず今日は臨時部の土木費に興味を持ち珍しく府民の傍聽者多數で賑はつた

大邱第二部 教育豫算

【大邱】府第二部特別會計七年度歲入出豫算會議は來る三十日開會されるが豫算は左の通りで六年度に比し九千九百十五圓の減少である
歲入(經常部)一〇二、〇一五圓(臨時部)二〇、四三二圓歲出(經常部)九二、四九〇、同(臨時部)二九、九五七、合計一二二、四四七

馬山第一教育豫算

【馬山】府第一教育部會(第四日)は二十四日午後一時三十分開會七年度豫算につき山內議員より委員長として二日間に亘つて委員會を開催し或は學校長の出席を求めるなど充分檢討に審議したが結局原案が妥當と認めたと、經過報告あつてから松本議員修築費について長講一席、松原、木田議員等の希望意見あり少憩後二時十五分再開直ちに採決の結果原案通り可決確定し引續き渡邊議員の提出による幼稚園寄附金の建議案が上程され提出者の說明のみで保留となり午後二時三十分散會

大邱府會=第三日
取引所稅率決定
一部修正を加へて
全議案を可決閉會

【大邱】大邱府會第三日の會議は二十六日午前十一時より全員委員會として雜種稅、市場稅、助興稅に關する審議に移つたが市場稅を中心に約四時間を費し檢討の結果市場稅の賦稅による寄附案は取らず、取扱石數に一厘八毛賦課の原案を一厘五毛に修正すること、助興稅は原案維持として午後三時五十分本會議に入る、出席議員二十三名七年度豫算案全部上程二讀會に移り委員會の報告がありその他は讀會省略原案可決確定、引續き第十號、七號、八號、九號、十三號議案を一括して上程、一瀉千里で原案通り可決確定し役後に特別會計乘合自動車歲入出豫算案を上程小川、山北、古谷、坂木、中平、澁谷各議員より質問あり一部修正の外原案通り讀會省略可決確定し午後四時五十分府會本會議を閉會した尙第一部會は二十八、二十九の兩日第二部會は三十一日午後一時より各々開會に決定した

竹林の造成
徹頭徹尾祟る
委員詮衡で揉める
群山府會=第九日

【群山】府會九日目は二十五日委員會終了後午後五時より開會(出席二十二名缺席二名)牛尾委員長委員會の經過を報告し三讀會に入らんとしたが歲入歲出を總括して採決すべきか否かについて區々の意見出で休憩して懇談會に移り五時四十五分再開牛尾議員の動議で歲入歲出を別々に採決することになり向井議員及び徐議員屠殺場の移轉を要望し氏家議員一、二讀會及委員會で述べた議員の希望意見等は是非實施して貰ひたい尙竹林調査委員は本會議中に選定されたいと要求し歲出經常部臨時部豫算は委員會で修正を加へた通り可決し歲入部の採決に入つたが運動場使用條例は委員會の調査終了まで保留新設市場設置は理事者で原案を撤回しこれで全議案の採決を終り竹林調査委員數及選出方法につき協議に入つたが金、李兩議員は全委員說を、議長は議員半數說を主張すれば伊藤、濱口兩議員は認識不足の議員あると共に強く自說を持して讓らず又もや竹林事業を中心に議場の空氣は險惡となり選出方法も無記名投票、指名推薦の二說出で議長は今日までの紛擾に鑑みて虛心坦懷推薦によるが公平なりといへば氏家議員無記名投票を主張して議長と渡り合ひ光富議員府會本來の精神に則り議員の意思を尊重してと議長に警告を發するなど午後七時を過ぐるも何等の纏りを見ずして異樣な雰圍氣に包まれたが樋口議員は議長は議員の意思をよく諒解してゐないが故に自然この面白からざる空氣を醸すのであると議長に注意を促し二、三の動議あつたが結局委員の選任をみるに至らず次府會に繰り延べとなり佐藤府尹の閉會に臨みての懇辭あり牛尾副議長これに答辭を述べる午後七時卅分九日間に亘る長期間の荒れに荒れた府會の波も收まらぬまゝ終りを告げた

大田邑會
【第三日議事】

【大田】邑會(第三日)は二十七日午前十一時十五分開會出席議員漸く半數、警備費で二三質問あつて土木費道路造成費の査定に入り金井議員は竹林狀況を質しついで吉田議員は松毛虫の被害狀況と驅除に就て質問し城戶技手說明し中村議員は種痘について陳述上の議を研究した上で實施されたいと希望し財產管理費は追支出、寄附及補助について二三質問あつたのみで通過歲出臨時部借入金償還に入り佐藤、伊藤、中村議員は借入金償還狀況を質し水谷副長、城戶出納役說明し土木費道路修繕費は中村議員下水工事の施行、山川議員道路橋梁、新設費の使途を質し長谷部技手圖面について說明し中村議員は皮革會社通り附近に橋梁架設を力說すれば南部議員又大田川上流市州西町附近橋梁架橋の急務を說いて讓らず、水谷副長目下の邑財政では實施は至難であると體よく避ける、更に南部議員は市街計畫費の少なきは遺憾なりと意見を述べて一時四十分休憩二時二十五分再會したが直ちに休會

撤水自動車論戰
六對五で購入否決
沙里院邑會大荒れ

【沙里院】邑協議會議は(第五日)は日曜にも拘らず二十七日午前十時開會前々日からの懸案撒水費の審議に入つたが市街道路の撒水問題に至りこの際所要經費を增額し新規に撒水自動車を購入して徹底的に施行しやうとの說と、その趣旨はよいが給水が出來ないから當分は原案通りでとの兩說で二派に分かれ長時間に亘り例の甲論乙駁を繰返し結局採決の結果六對五で自動車購入說は不成立に終つたが最初からこれを極力主張してゐた田徠、張鎭の兩議員は憤然として退場午後三時散會

清州邑會
豫算案審議

【清州】清州邑では廿七、八兩日間、同邑務所に於て邑會を開催豫算その他左の諸案を附議

▲清州邑會議規則制定▲清州邑基本財產設置及管理規則制定▲營業稅規則、使用料規則、手數料規則改正▲六年度歲入出追加更正▲邑有地寄附

因に七年度清州邑歲入出豫算は左の通り

歲入(經常部)三萬九千四百六十一圓、同(臨時部)六萬二百三十二圓▲歲出(經常部)三萬八千八百十一圓、同(臨時部)六萬八百八十二圓、合計九萬九千六百九十三圓

安州邑會
邑事務所新築移轉
議論沸騰の

【安州】邑七年度豫算會議は廿六日午前十一時半邑事務所會議室で開會安州邑事務所新築(敷地三百坪建坪二階建延坪總經費八千圓)を上提佐藤議長の說明あり候補地に就て議論沸騰し久田議員の發議で懇談會に入り意見漸く纏り零時四十分再開結局同里內に建築することになり附記の基本財產蓄積一部停止を全部停止に變更して成立七年度邑歲入出豫算を上程久田議員の營業附加稅六割を五割に引下げ說はいれられず原案可決となりついで土木費が又々問題となり各里議員の奪ひ合ひとなり議論沸騰の中に金議員のガンバリズムで遂に成功して二十圓を議長の聲明つきで奪取し水道調査費は異議なく通過、基本財產特別會計設置、同少額生業資金特別會計歲入出豫算、六年度少額生業資金補助費追加更正も一瀉千里で異議なく通過し午後四時閉會

水產會社と全然手を切る
漁業組合斷然決意
成行きを重要視

【釜山】釜山水產會社との交涉決裂によつて成行きを注視されてゐた釜山漁業組合は組合員部會で對策を練つてゐたが法規に準據する組合共同販賣事業を實行することに內定し廿八日慶南水產會にて通常總會を開催し

一、昭和七年度一般會計豫算
一、釜山水產會社との契約解除の件
一、七年度共同購入、金融事業の委託販賣事業

の各特別會計豫算の件等を協議することに決定したが從來組合員漁獲物の委託販賣を行つて來た水產會社と全然手を絕つて組合共同販賣を實施することは釜山府が計畫せる魚市場の設置とも當然利害相反する結果となるので實際問題として漁業者及び關係方面より非常に注視されてゐる

開城第一教育部會

【開城】府第一教育部會議は二十六日午後一時半から開會出席議員五名で七年度特別經濟歲入出豫算の審議したが歲出に質問があつたのみで讀會省略原案に異議なく可決し七年度第一部特別經濟戶別稅賦課率の審議に入つたがこれも同じく原案可決で事なく終了二時半閉會七年度府第一教育部歲入出豫算は次の如し

▲歲入(經常部)一萬一千二百六十三圓(臨時部)四千二百七十二圓▲歲出(經常部)一萬五千五百三十六圓

玄海大荒れ
連絡船惱む

【釜山】朝鮮海峽の風波荒れて廿七日朝入港の連絡船は第一棧橋に繫留できず錨地を變更して第一棧橋北側に繫留これがため定時より五十分延着同夜入港の連絡船も三十分延着となり棧橋附近は時ならぬ混雜を呈した

全北米と田作改良
功績貽して
調課長榮轉

【全州】全北道農務課長關技師は今回の移動で黃海道と入れ替えになつたが、同氏は昭和四年五月着任以來全北米の向上に、農事試驗場設立に、田作改良に其の功績任期の三年間頗る顯著にして同氏の轉出は米の全北として、ひとしく惜まれてゐる同氏は何等の仕事の仕甲斐も無く誠に殘念である。生來米に對する研究が趣味で、三年の永い間であつたが、今更ら全北に離れるのは名殘りが惜しい、然し水田の地から田畑の地へ行くのも學問の爲には益するところ尠くないと思ふ。耕地面積も全北の二倍あり仕事の仕甲斐はあると思ふと頗る朗らかに語つてゐた。尙同氏は俚謠正調にたくみで全州小唄など同氏の作である(寫眞は關技師)

仁川唎酒會
褒賞式

【仁川】府第十回唎酒會褒賞授與式は廿七日午後一時から仁川公會堂で瀨戶財務部長を始め會長松島府尹、鑑査長清水技師その他官民多數列席のもとに盛大に擧行されたが受賞銘酒は左の通り

優等賞(金剛鶴)朝日釀造株式會社▲(ひさご正宗)豐田準一▲一等賞(大鵬)守川新松▲同(誠鶴)深見寅市▲二等賞(通理の松)市川雄吉▲同(鮮鶴)株式會社增田屋

感謝

這回本社特派『朝鮮號』獻金映畫會開催に際しては南鮮各地其他各位の多大の御後援により豫期以上の盛會裡に終了致し感謝に堪へず茲に謹みて紙上をもつて厚く御禮申上候

京城日報社 忠州支局

鎭海神社祈年祭

【鎭海】神社では二十五日午前十時より祈年祭を執行し先づ三淵社祭神前に莊嚴なる神饌を供し祝詞を奏し本年の五穀豐穰を祈願した、參拜者は鎭海邑長、氏子總代及一般參拜者數十名であつた

參與員の說明の不誠意を痛擊混亂
汚物掃除と火保料率で論戰
……木浦府會緊張の幕……

【木浦】府會(第二日)は廿六日午後一時開會前日の議出病院豫算一讀會繼續の筈であつたがこれは第二讀會で再議することとなり汚物掃除費第一讀會に入り永井府尹病氣のため議長席には奈良副議長が就き永井府尹は參與席の椅子に頰杖ついて熱心に聽く梅田議員、汚物をもつての埋立を非難し梅田議員共同便所の不潔を猛攻し森議員は原稿の一戶一個主義を說き加藤參與は馬車による處、汚物の處理の効用を說き村上議員は今後は電話で督促せずとも便所掃除はして呉れるかと駄目を押す、加藤參與は答辯に立ち若けで生來の雄辯が赤味を帶び見事な光輝を發す同參與助け舟に出て汚物掃除の地方行政上重要なこと及びその改良の要を說へ議論に花が咲いたがこゝらで臭いものに蓋をし水道費に入つて梅田議員上水道を勝手に止めることの不都合を詰め府當局は木良に對し謝罪すべしと詰め寄つたが奈良議長の注意で謝罪要求は取り消し暫時休憩、再開して墓地火葬場費に入り中尾議員から火葬場の移轉を要望し公會堂費では公會堂新設時期について質問あり公園費、教化費、勸業費には大した議論もなく營理費保險料に入つて岡村議員火災保險料は公有建物は料率引上げたしと聞くが豫算は前年通りか、その料率如何と質問し增田參與員から前年通り、その料率と各建物につきくどくと述べたが府の第一部會にでも一揉めした問題であり增田參與の答辯は誠意なく對外交涉は府の利益を考へぬとの非難もあつたことゝて岡村議員は憤然として參與員の不誠意答辯の出鱈目は怪しからぬと卓を叩いて怒鳴りたて議長の注意も聽かず梅田議員も自治と言論自由のため岡村議員に充分意見を開陳せしむべしと聲援し議場は自ら混亂し參與員席にあつた永井府尹たまりかねて議長席につき參與員にして諸君を侮る如き答辯あれば言語道斷であるから嚴重調査すると述べ岡村議員更に發言を求めんとした瞬間に閉會を宣したが議員は議席を離れず議場の空氣は頗る險惡に傾き、時に午後四時

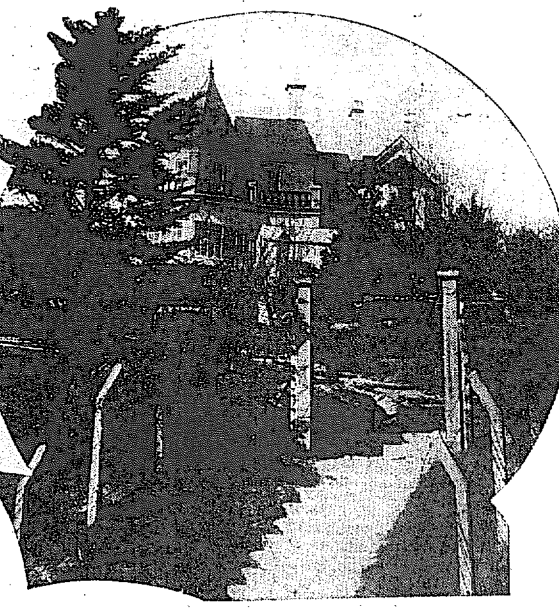

仁川點描【5】
主なき別莊
にも春は巡る

絕勝として市街の中央をうねる丘陵の一角、西公園の麓につゞく閑寂な環境にそびゆたつ白堊館、これこそは前齋藤老子爵がかつて總督在任時代樹の蔭を引くやうな政務から逃れて日曜ごとに心身を靜めに來た子爵のお氣入りの別莊である。微光の流れをうける湖面のやうな港は兩から子爵の心境を現しだしたやう、水を隔てゝ濃く淡く煙る永宗、江華の島々はさながら南畫のやうだ。子爵はこうした環境に浸つて英氣を養ひ、望鄉京城に歸るのが常であつた。昨秋退官後はじめての來鮮の際にもこの別莊に顏を出した、今は主なくみるからに淋しそうだが巡る春に訪づれて四邊の風物は主の來鮮を待つてゐるかのやう

中等校入學試驗
合格者發表

元山中學校

川寄俊夫、宮島佑介、李底熙、鈴木輝直、深田寬彥、清水清、藤本典義、下園武、藤田寺殿明、金察常、韓明洙、加藤龍夫、松岡恒雄、中村明、若野宏、野澤敬夫、李𤣲在、篠原清、宏平、奧村茂、石村休之、勝山岳彥、原子公平、大田聰、佐々木裕、辻野清次郎、高田輝、磯部千里、中村亮、玉見一夫、熊野敬明、崔奎亨、朴宗烈、小平田猛臣、川崎健一、小森迎、山內元、副元勝比古、加藤正八、磯島袋健、內田良夫、山田美登、加藤剛吉、山本新、江崎重昌、小郷良彥、竹川伊勢、李敬吉、金德一、山根弘平、大山健夫、土居郁郎、廣瀨忠夫、上野和茂、大山政昭、大山哲成、西田理

光州中學校

瑞光貞、山本益男、松井茂、水谷清、高倉哲郎、金思宗、白神弘一、金敦煥、森本芳雄、宮山良雄、岡崎清夫、吉岡恒雄、河野雅行、相良哲男、松成森郎、加納三喜雄、菊地治郎、赤坂智治、東豐八郎、上島龍三、滋佐良八、高橋成章、三田賢、原田隆、稗宗春、三好清、山田力、齋藤瑞郎、牛尾利、稻田健一、田代利秋、石元英夫、中村仁太郎、鄭文錫、李敬洙、平田豐、川村隆、松本竝、前島齊、中野恒、小松誠之、山崎敏夫、太田健兒、尹國鉉、中原範二、三木太郎、日高慶三郎、宿木力男、城戶馬、安藤榮、宇留野正道、菊池信、齊藤宏一、井上博、矢田部博忠、伊東二郎、水上藝也、吉田昭一、丸山茂夫、藤木福、井順夫、河野臣、宮田繁雄、市來宏一郎、鈴木一郎、京谷雄、大曲博、鹽野宏太郎、山本實、平岡清、加藤芳雄、高柳吉雄、岩村裕、大野熊夫、吉田三郎、佐野節郎、中澤秀夫、佐藤勇、角見一夫、竹口正、島谷和也、飯山忠直、岩本亮、山村正男、加藤巳長、宮迫光夫、伊藤志雄、平山末男、高野幸一、上田登代一、三浦利夫、森茂久、江村正一、岸本巳郎、武田德、佐藤繁夫、李在深、岡田咸興、弦木賢男、力安三妙夫、武藤直彌、式部饒、福永隆、小林顯夫、小口力、後藤吳次、橋本忠、金谷啓太郎、牧野五郎、木村勇、高田穆、宮崎勝則、重城健一、平田大三郎、坂東功吉、池邊諭、安中村宗雄、西見一、上田豐吉、森元直良、公文忠男、松本勝朗、高橋鎭雄、大畑正弘、迫田伸、發良一、仁藤剛、國澤寬、大坂忠男、竹森秋則、白亭甲、白政輝、福島直行、明在哲、山本稻志、前田正叔、高橋昇夫、小川稻之進、井川雅放、調定幸、吳性根、岩本義男、南哲

鎭南浦商工校

▲商業科 辛川雅、宮崎重次、禹信弼、崔鳳道、金柄國、朴圖淳、金鍾宣、田中道宣、李蒼培、正田健一、酒井勇、南里榮男、丸山國藏、宮田利治、中村一敏、松谷次郎、具島正也、馬場直夫、土木志郎、金宜掉、李命仁、韓國信、任昌煥、李成龍、羅相瓚、金用海、崔潤根、李昌殷、金貞根、金殷鳳、前田正雄、金相煥、金國際、金昌範、金吉俊、張基四、金斗村、金濟容、李正一、金貞賀、桂永錫、馬大泳、張永活、鄭甚八、柳太造、洪昌錫、金斗萬、白大鎬、蔡聖鳳、高琪煥
▲機械部 岸田博、金熙潤、白貞鎭、加來信康、竹下鐵雄、中村琛、伊藤良男、李昊泳、金龍基、高福道、安榮通、渡邊勇、福島正忠、藤井行雄、中村政利、池崎光範、西岡毅太郎、井上甚正、花田正男、堅山一男、田村碧矩、大田竹雄、本岡文夫、篠原卓司、清水信男、中野太郎、北代秀和、李仲化、金碩勛、石川明、佐海満男、田中甚一、郡釜瑞、鄧大碌、永田一、康泰恒、柳東赳、金福淵、朴瑞哲、金能七

元山商業學校

鄭極洙、金潤熙、安萬璟、吉川信二、金炳浩、平川昌男、須川健一、內田賢三、卓昌正一、張周南、朴裕善、諸橋哲、藤岡良康、裵允賀、櫻井忠雄、鄭鍾和、勇國燮、金大一、石和治衛、大塚旭、鶴九明、林宮夫、李鍾鎬、洪佐五、周璣昌、山口英俊、文衡基、趙炳登、黃雲龍、李相彥、五味浩、下木信明、藤田信孝、大石武志、末田勝次、李琳獲、金正均、田熊斌、李鳳鎬、武田勇次、安俊植、崔時麗、宮岡茂敬、山口盛次、植田孝、柴田留雄、小木曾强五郎、李學春、金亨植、文龍城

鎭南浦高女校

馬場和哲子、井手千鶴子、岡田葉枝子、船島悅子、本田玉子、大成千岩子、武本芳子、安藤吾樂枝、文四德、梁信習、金蘭基、吳ミ烈、中村秀子、仁科智江、平山洵子、宮本悅子、松林卿、寶枝和子、岩村紫子、小國解江、朴淑貞、林禮植、岩田俊惠、中奧正子、牟田久枝、藥師寺子、松尾治子、千葉芳子、吉田孝子、小沼利江子、土橋治子、藤井千代子、岡谷昌子、志水幸子、北村渠代、渡邊富子、小泉とし子、宮村富子、久野しず子、谷田川こう、鈴木多幸子、高橋瑛、中原眞砂子、福田壽子、竹內三三子、吉田英江子、西山幸枝、安部文子、小澤久子、濱田富美子、杉浦富美、吉浦愛子、丹々ミ、林嶋子、尾家ノブコ、野村千鶴子、福島君子、岡谷綾子、宮崎しま子、井口花

平壤農業校

朴弘鶴、金時柱、金東啓、許君金東植、金敦淵、金興湘、李允華、徐東寬、鄭文容、李重明、韓龍福、金在祖、鮮于柏、林觀道、明炳植、李夏模、金松實、成俚培、李錫九、金雲鵬、田弘彬、金炳德、鄭昌世、張麗善、安應七、吳明國、李在稷、江東浩、金一鍊、洪庸燮、林四洙、金淳信、韓元俊、朴成九、李錫旭、要昌發、朴泰植、申澤迪、孫榮昱、洪炳琇、韓明煥、文鎭柱、白顯實、金丙玉、金容淵、尹光斌、安遠城、盧永柱(受驗番號順)

京日映畫の會

三十日午後七時から
羅州 馬淵養蠶場にて
主催 京日羅州支局 廣瀨新聞舖

映畫番組
◇肉彈三勇士大模擬戰
◇輝やく人生
◇滿洲事變
◇上海事件
◇米國航空大演習
◇進軍

三十一日午後七時から
木浦 平和館にて
主催 京日木浦支局 山口新聞店

收益金は愛國機「朝鮮號」に

常識訂正

黴毒の治療に對する
常識を一變せよ
サルバルサン萬能は舊說
膠狀水銀治療の時代來る

醫學士 河村次郎

梅毒はサルバルサン(六〇六號)の注射によつて治る―といふことは現在一般人の常識となつて居りそれが爲めに梅毒に罹つてもサルバルサンさへ打てば別に心配はないと云ふ風に考へられてゐることは實に怖るべき間違ひであり、其のために新らしい患者が依然として增加しつゝあるのは戰慄すべき事實である。サルバルサンが血液中の梅毒菌に對し强烈な殺菌力を發揮することは事實であり從つて初期梅毒にあつては百發百中の効力を發揮することは醫家の一齊に承認する所であるが筋肉、骨格等組織に侵入し潛伏狀態にある菌に對しては其の偉力も殆ど發揮するに由ないことも醫家の認める所である、所謂三期四期、潛伏遺傳等の梅毒に對してサルバルサンの缺點を補ふものが水銀であり兩者の併行療法を行ふにあらずんば梅毒の全治を期し難いといふのは現今醫界の最後的定說となつてゐる

醫界多年の待望
無毒水銀の出現

悲しいかなサルバルサンが非常な猛毒であつて使用に不注意があれば怖るべき副作用を起すが如く、水銀の毒性も亦極めて强く過去の水銀療法は其の効果と副作用とが相半ばしたゝめに其の有効さを認識されながら、しかも大なる進步を示さなかつたのである。若し此の貴重な水銀から怖るべき毒性を除去し、何人も安んじてこれを使用し得るものとしたなら、實に梅毒の治療法はサルバルサンと呼應して完全無缺となり世上幾百萬の梅毒性疾患者は幾世紀以前からの長い惱みから救はれるに至るであらう とは專門醫家多年の待望であつたのである

中村博士の研究
膠狀水銀完成
しかも全く無毒性

然るに大正八年慶應大學化學教室に於て水銀の特性研究に從つてゐた中村勝國氏(醫學博士)は其の研究中、水銀の粒子を極微に分解し(極微鏡下にて僅かに集團狀態を認め得るに過ぎない程度の極微粒子)これを液狀化することに成功し、これを內服藥とする時は直ちに吸收されて血液中は勿論其の驚くべき滲透力によつてあらゆる組織中に入り潛伏梅毒菌に徹底的偉力を發揮することを確認し、しかも醫類化合物にあらざるために水銀特有の猛毒性を帶びぬことを知り得たのである、此の膠狀水銀(コロイド水銀)こそ中村博士を一躍世界的ならしめた名藥コロイゲンであつて、梅毒治療上に前人未到の新境地を拓いたのである

强大無比な性能
普通水銀の三倍
吸收の迅速と浸透性

過去の水銀療法が廣く梅毒に應用されたのは其の强大な殺菌力と特有の浸透力によつて深部にある菌を死滅させる點にあつたのであるが一面に强度の中毒症狀を起し他の疾患を惹起せしめる等の難點があり充分に應用の目的を達することが出來なかつたのである、然るに中村博士のコロイゲンは前に記した如く極微粒子水銀であるために吸收されることが頗る迅速で、しかも其の浸透力は從來の水銀劑の三倍强に當り、のみならず水銀劑の一大缺點とした毒性を有しないために之を內服藥として連用しても全く胃腸障害の危險がないといふ一大特色を有するのである

コロイゲン內服の
効果は驚異的
三期にも斷然奏効する

それがためにコロイゲンを內服すると梅毒病原體たる螺旋狀菌スピロヘータパリーダは死滅しこの菌によつて起る諸種の炎症性疾患產物の吸收を促進し所謂梅毒性疾患を急激に驅逐消失させる能力を發揮するのである、この作用はサルバルサンが奏効しない潛伏梅毒、脊髓梅毒、腦梅毒等に向つて一期二期の力であり、一期二期は勿論三期に於ても斷然百パーセントの奏効率を示すのである唯元來梅毒の怖るべき點は實にその潛伏性にあるので所謂第一期症狀の如きは知らずに經過することが多いのである、輕い發疹が不斷的に現はれ間もなく消失して仕舞ふといふ樣な場合には何人も深く意に介しないのが普通で次に來る第二期の頭痛とか咽の腫れとかいふ事も看過され易い、この時までには既に半年乃至一年を經過して居るのであつて梅毒の梅毒たる症狀が歷然と認められる時期は既に三期であることを多くの患者は知らない、つまり其の時が第一期であるかの如くに思ふのであるが安んぞ知らん此の時は全身に蔓延して骨や內臟にまで波及し甲として拔くべからざる勢力を擴げ得た時なのである

安全な服用法と
奏効の範圍

サルバルサンと云ひ過去の水銀療法と云ひこれを實行するには勿論必ず醫師の手を待たねばならず費用も又多額を要するために一般患者の中には姑息な賣藥療法などを行ひそのために症狀を惡くすることが多かつたのであるが中村博士のコロイゲンが出現してからはこれらの不便は全く一掃され、誰でも一定の量を安全に服用することが出來有効的確な療治を行ふことが可能となつた、此の一事は梅毒治療上の大進步で人類に對する一大貢獻であると稱しても過言ではない、即ちコロイゲンは急性慢性の梅毒遺傳、潛伏梅毒、小兒梅毒、梅毒性一般腫物、同內臟疾患、梅毒性淋巴腺腫、腦梅毒、硬性軟性下疳、其他梅毒に原因する諸病に取り現今に於ける最も卓越した新藥であり、梅毒にサルバルサンの常識は今後梅毒にコロイド水銀といふ常識と置き換へられなくてはならぬ筈である

低級藥濫用の害
水銀療法の權威
常識の置換が必要

コロイド水銀(コロイゲン)は服用上の便宜から錠劑及水劑、外用劑に分れ錠劑一個中には純コロイド水銀〇、〇〇三を正確に含み水劑は一パーセント、外用水劑も一パーセントを含有してゐる、特に外用泥狀コロイゲンは實に十パーセントの水銀を含み、其の効果の强大無比なるに拘はらず全く無毒性であることは醫家の驚嘆する所である、世人が梅毒に對する知識の不足と藥物に對する「常識」を缺くために往々低級無効の「驅梅劑」に類する如き賣藥、乃至過去の療法に關する狀況を漫然濫用して其の効果に失望するのは要するに自己の不明であつて所かる人々が一度コロイド水銀(コロイゲン)療法を行ひ其の偉大なる効果、梅毒菌が急速に死滅消失し遂に完全なる無菌狀態に至るを發見したなら世の實際に驚異、感激を禁じ得ぬであらう

コロイゲン 價格改正表
二十日分……三圓
三十五日分……五圓五十錢
七十日分……拾圓
百五十三日分……二十圓
二百十六日分(全量用)……三十圓
小兒用 一ケ月分……一圓五十錢
錠劑外用 二ケ月分……二圓
送料內地十錢 海外四十五錢
代理店(……)
◎本劑は全國各藥店各デパートに販賣す
東京市芝區高輪北町二〇
合名會社 原澤水銀研究所
電話高輪(四四)三九七二番 振替東京八〇五二番
(元賣發)

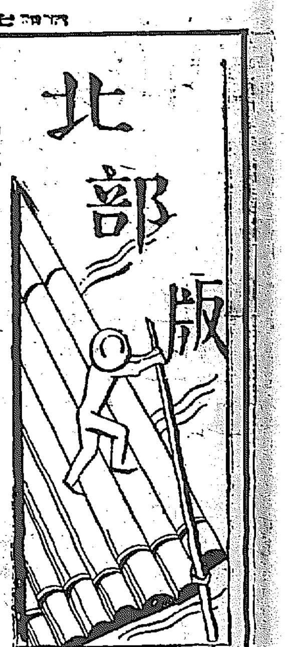

糧秣廠の設置や 鐵道工場の移設
終端港を繞つて吉報頻々 浮かれる春の清津

【清津】大清津の夢か、夢にしては根があるやうな噂が噂を生んで今や○○線と終端港を繞つて府では盆と正月が一緒に押し寄せたやうな市民の心にときめきを與へてゐる、近く郊外の○○に○○○の設置せらるべきは既定の方針であり、すでに用地の買上げも着々進行してゐるが、更に近く○○の糧秣支廠が設置されると云ふ、これに對して軍部では否定してゐるが一次には羅山の鐵道工場の大部分を清津に移すといふのが巷間の噂で張三李四が頼りに宣傳してゐることなのだが、これは少々眉唾ものらしく、富田出張所長の如きも一笑に附してゐるが、噂の理由とするところは羅山では現在材料の搬入がすべて仁川港により更に鐵道で京城へといふ段取りで相當不便だが清津では此の不便を除く事ができるからといふのである、但し何れにしても○○線開通の曉は渡々滿洲あたりの[illegible]な工場に持ち込むまでも無く、機關車、貨車の大部分の修理は清津工場で一手に引受けることが出來るのだから當地の殷賑工場は相當大規模に擴張されることは疑ひない

工事用の火藥搬入 素破らしい

【清津】最近本道の鐵道工事を目指して押寄せて來る火藥の搬入は夥しいものがある鑛山用は別として○○線、圖們線の西鐵道工事、清津港岩西水道、漁大津方面の大小鐵道土木工事二月に入つてからでも一千七百六十二貫の火藥が消化されてゐる昨年は土木用として約五千九百貫にすぎなかつたのを今年は二月だけで既に二千貫に近いだから本年の咸北工事界の殷賑たる生氣が窺はれる、若し○○線の工事も着手されるに至りこれに使用する火藥が本道に搬入されるものとすれば恐らく二十萬貫超過を豫想され物騷な話である、つぎに

勞働王國 實現も近い

本道の勞働者の數は總體で四萬百八十六人と算せられまだ／＼勞働王國とは行かぬが、そのうち將來有望なものは

仲仕一、一九二八人、工場勞働一一七一八人、坑夫一、五三六人

の少數であるから○○線の開通、終端港の決定と同時にこれ等勞働者の分野がズッと擴張されるであらう、現在のところ本道勞働者の首位を占めるものは

鑛山五、六八七、土工石工三、九九四

でこのうち土石工の如きも又○○線の起工とともに激増するであらうし、近き將來、勞働者及び失業群のエルサレムが咸北だといふことにならう

黄海道の普校增設 七年度十九校

【海州】黄海道に於ける一面一校主義による普通學校は昭和四年度に十二校五年度に十一校六年度に十二校にて計百四十五校既設せられたが昭和七年度十九校の豫定なれば之が設立されるとも二百廿一面に對し尚五十五校が未設である

沙里院學組豫算

【沙里院】學校組合では二十六日午前九時組合議員を招集し七年度豫算の内示會を開催した豫算原案は左の通りにして新規事業としては高等女學校講堂兼雨天體操場の新築が計上されてゐる豫算總額は五萬八千四百七十三圓である

國境警備第一線 四時武裝する駐在所

【咸興】鮮の國境＝こゝは咸南最北端、國境第一線の要衝を扼する惠山警察署内獨山駐在所である。直下の鴨綠江上流は冬季徒涉容易で匪賊襲撃の危險地帶では『いざ事……』といふも銃の所員が寄らねばならぬ。晝夜を分たず馬賊の襲撃に備ふる國境駐在所はさながらの城廓で土塀の四隅には地下道から通ずる銃眼を備へた警戒……四時武裝を解く暇もない緊張振りである

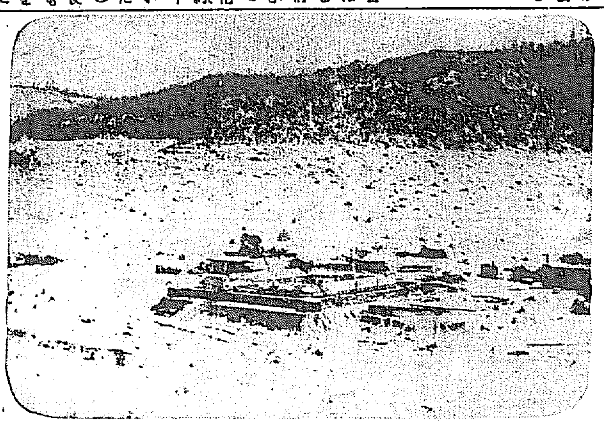

機船に押され漁民は自滅 千餘の退潮漁民 對抗して機船出願

【咸興】咸南咸州郡退潮は北鮮では元山と伯仲する漁業地で現在漁民千有餘人を擁し漁獲高二十一萬五千圓に達してゐるが最近發動機船手繰網の出現に伴ふ同地方漁民に大恐慌が到來して彼等の生活は頓に窮迫に陥りこのまゝ放置すれば自滅するのは明かで目下帆船をもつては發動機船に對抗できぬので同地漁民等はその窮狀を打開すべく屢々當局に歎願して來たが三月の發動機船許可、帆船を利用して退潮漁民繁榮會では代表者洪淳鐵氏外五十七名連署の上發動機船及發動機船底曳漁業許可申請を當局に提出した。同繁榮會では許可次第石油發動機船（五十馬力）一隻を建造に着手し三月までは竣工する筈である。當局では之れが對策として本府と打合せることになつてゐたが發動機船延遲に對しては本道には四十隻が制限されてゐるのでこれ以上許可されるかどうかは疑問でその成行は憂慮されてゐる

咸興にも試驗地獄 就職また地獄

【咸興】こゝにも試驗地獄に就職地獄の渦が卷く、咸興府内公立中等學校の内高等女學校だけは入學人員を極度にまでインフレートせしめたため敗者が暗はれたに止まつたが高普は定員百名に對し受驗者三二〇名、商業は五〇名に對する一九一名、農業學校が五〇名に二〇八と相當に猛烈な競爭を經ねばならぬ次は府營常備消防手の採用試驗であるが内地人一名、朝鮮人二名增員の計畫に對し廿日實施された試驗には應募者殺到、實に總數七十三名に達しその半數は中等教育を受けたものである

また降雪 大地も凍る安州地方

【安州】二十六日安州地方は午前十一時頃より本年始めての春雨の滴りを味はふ間もなく風が加はり漸次氣溫低下し五時頃には遂に雪となり夜間は一層氣溫低下して大地は再び凍結した

清津埠頭大豆の山 出廻つても取引緩漫

【清津】咸北道内及び與地間島地方の穀類の出廻りは昨今最も旺盛だが、これと反比例して内地向との取引が緩漫なため現在港町の引込線構内の在貨は

大豆六九、八〇〇叺、白豆三、八〇〇袋、保税大豆八、〇〇〇袋、未精製品大豆五、〇〇〇袋

で右の外道内各地の在庫品が十二三萬叺に達すべく此の夥しい滯貨は大正十五年以來の現象で、その主な原因は各穀物商が現在相場に比し非常に割高に仕入れてゐるため賣惜み、且銘柄の好景氣材料の殺到を期待して近く必ず値上りを見るものと豫測してゐるためであるが、何にしても清津の埠頭附近の空地は、豆、豆、豆で埋まれてゐる

汽動車二輛 咸興に增配

【咸興】客年末から咸興西湖津間に運轉中の瓦斯動車はスプリンター其の他で非常に好評を博してゐるが現在運轉してゐる一輛では行樂期乘客激增延ひては海水浴客の增す際必然的に收容難に陥るので當局では之れが對策を考究中の處目下鐵道局京城工場で製作中の汽動車が三月末竣工する豫定であるからその中二輛を四月中咸興に廻すことになつた新造動車二輛增車運轉する曉は咸興西湖津間の交通は倫一層便利になる譯である

刑務所製の煉瓦を喰ふ 所長等の横領事件 四名とも起訴決定

【元山】世人の注目をひいた前元山刑務支所長海城他人男以下數名共謀し大正十四五年頃より昭和六年へかけ自己の奉職する刑務支所で同所の製作品煉瓦洋服其他の賣却代金約一萬圓を横領費消した業務横領、公私文書僞造行使並に公文書毀棄事件は元山支廳谷田檢事かゝりで審理取調中のところこの程取調べ一段落を告げ左の如く起訴された

本籍鹿島縣安藝郡脇野町現住京城府南山町新義州刑務所長（休職） 海城他人男（五四）

本籍鹿島縣安藝郡矢野町現住元山府明岩町元山刑務支所看守長 濱尾 猷一（二三）

本籍鹿島縣深市下魚町現住元山府大和町元山刑務支所勤務元看守 鈴木 相馬（三八）

本籍島根縣飯石郡現住元山府海岸通り元看守長 原田金右衛門（四三）

圖們西部線 改軌工事準備整ふ 列車の運轉も變更

【清津】國境の環狀線をなす圖們線西部線（會寧より潼關鎮に至る）の改軌工事の竣工と共に一氣に完成すべく着工される模様で既に諸般の準備は整ひ一日も早く竣工させるために從來鐵道局では定期の三往復の外に臨時列車を運轉してゐたのを、今後は一往復に限定して工事の進捗をはかり、其の代り假定期列車には補助機關車を連結して牽引力を大にして輸送力を敏利にすることにする、右はこの間の工事關係者及び工區主任の打ち合はせ會で決定し、いよいよ四月上旬から着手の豫定である

咸北一の輪城大橋 八月に竣工

【清津】改修されつゝある新輸城川に架せられる咸北一の長橋はその橋名を『新大川橋』とするか『輪城大橋』とするか當局で考究中だつたが、今回いよいよ『輪城大橋』と決定し解氷と同時に着工し本年八月には竣工する豫定だが堂々たる鐵筋コンクリート構架で、鏡南の交通をなす道廳が自慢の種北橋と呼應して清羅間の國道に一大偉觀を添ふるものである、その設計内容は全長四百四十メートル幅員七メートル、構造は鐵筋コンクリート單桁式、徑間十二メートル、橋脚は同じく鐵筋コンクリート柱橋式、柱三本立で連續底板とし基礎は新計畫個所より更に五メートルを下げそれ以下には長さ九メートルの杭を打込み如何に河床が深掘れしても決してびくともせぬ堅牢無比のものである

關東廳から巡捕の注文來る 直ちに百名を募集 應募者で眼を廻す

【平壤】廿六日夜關東廳から平南道廳へ『貴地で百名の巡捕を採用したい廿八日午前十時から採用試驗を行ふべく係員を派するについては御斡旋を乞ふ、巡捕採用の初任給は三十圓である』旨入電があり道警察部では平壤府内はもとより道内各方面へ通知した處廿七日は日曜日にも拘らず道廳に出頭して應募方法を聞き合はせる者引きも切らず係員は『詳細の内容は解つてゐない』旨を答へるのに追ない程であつた

咸州品評會 褒賞式

【咸興】咸州郡農會では逐年農作物並に自作肥料の製造改良及增殖に努めて良好な成績を納めつゝあるが今般第五回堆肥品評會、第一回水稻及粟多收穫競作會、第六回桑田肥培管理品評會等の褒賞授與を二十九日午前十時から同郡農會議室に於て舉行さるゝことになつてゐる

平北のチブス 暴威を揮ふ

【新義州】平北道の北鎮、懷川、寧邊、定州地方のチフスはますます蔓延し一月以來二十六日までの發生累計二百三十九名に上つた

元山鈴蘭會 献金演藝會

【元山】鈴蘭會少女歌劇團の國防獻金大演藝會國間演舞踊の夕は元山在鄕軍、青年團、國防普及會、消防組、官吏懇談會、元毎、京日支局等の後援の下に二十六、廿七日の兩夜同座で開催したが兩夜共非常な盛況でこの收入は二十八日元山憲兵分隊に寄託した

海州高普開校

【海州】海州公立女子高等普通學校は三月廿五日附設立認可され四月一日より開校することに決定したが入學試驗は三月二十七、二十八兩日施行すべく募集定員五十名に付し志願者は九十五名職員は目下詮衡中一兩日中に發表

普生醫院の移轉地視察

【平壤】平壤府會議員は府理事者と共に廿六日午前十一時から普生醫院移轉豫定地たる箕林里の府有地を視察に赴き第一、第二の各候補地を視察し午後零時半頃引あぐ

鳳山品評會

【沙里院】鳳山郡農會では三十日午後一時郡農會議室に於て堆肥品評會、叺並蓆競技會、水稻多收穫競技會の褒賞授與式舉行

代理店募集

家庭配置藥 大阪市[illegible]

[illegible]

全北 裡里 大阪賣藥營業所 楠田精一

美髪なら……

キット貴下の囑望を滿す

頭髪に用ひて乾燥したり硬化したりする類とは異り いつまでも整髪に役立つ適度の粘稠性こそ保て 洗髪には石鹼に無類落ちのよい生一本の植物油！

不快にニチャ／＼べとつくものとは違ひ 附け心地の爽かさ附けた後のさらつとした感觸の清楚さとはメヌマポマードでなければ味へぬ獨自の誇！

毛髪を美しくする

メヌマポマード

メヌマポマードは濃度中性で永く芬香を保ち頭皮及毛髪に榮養と自然的潤ひを與へ、フケや拔毛を防ぎ漆黑の光澤を增し髪容を整へ婦人の美髪用には特に適當であります

東京 大阪 井田京榮堂

M—3

新鮮優良

森永ミルク

森永ミルクで育てた赤ちゃんの成績

笑顏百點！

健康滿點！

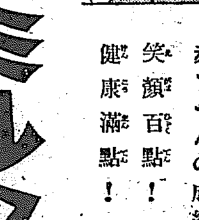

M—5

絶對カブレぬ 白毛染の出現！！

從來初めから度を重ねマケカブレせぬ方でも何時カブレるかも知れぬ[illegible]

[illegible]

●絶對カブレざるを保證す

仁川府[illegible]町通 [illegible]研究所

室料割引

當分の間左記割引室料を以て御奉仕いたします

一圓六〇錢 二圓四〇錢 二圓八〇錢

三圓二〇錢 三圓六〇錢 四圓

大連 ナニワホテル

電話七一六四番・七二六六番

醫學博士 武田正房

武田産婦人科

京城府明治町二ノ八二（浪花館前）

隱語の發生（上）

難波專太郎

われ〳〵の言葉はわれ〳〵にとつて自由自在なもの〻やうだが、一寸眞劍になつて、その正直な發想でもしようと思ふと、じれつたい程、われ〳〵の言葉といふものは外面的で、固定的で、不完全で間に合はないものである。とは過去幾多の言語學者や、詩人、文章家が、苦しみ且嘆して來たことで事改めて言ふだけ氣が引ける。

その嘆息は、決して自己の思想の纖細にして豐富なることや、感覺の纖細多樣なる事を誇ふがためではなければ、言葉の發語の運動を比肩する事によつて、自己の博學を誇らうなどとの公律根性からでも勿論ない。この問題は誰でも特に併も何等の神經も苦痛も用ひずして實感出來るであらうといふのは、步行しながらでも

仕事を　しながらでも、その時、その場所において、自分の氣持なり、足を置いてゐる道の狀態なり、目前の窓なり、木なりなになりと隨意のものをとらへて發現してみようと思ひつけばい〻ので、たゞそれだけで直ちに、われ〳〵の思想感情感覺表現欲がいかにもどかしいかに氣付くことであらう。山の感じ、川の感じ、空、雲、光線、さては、ぼんやりした氣持、悲しい氣持、嬉しい氣持、何一つとしてその現實な內容を表現するに確定な適確な言葉は見出せないであらう、その場合、或人は自分は表現的に何等の修練も經てゐないからと、消極的なアキラメ心を起し言葉の能力を肯定するかも知れないが、それは、物の修練とその對象との關係に就いての認識不足である。すなはち、修練すればする程それに伴ふ內觀の度が深み、感覺、感情、思想なども纖細くなつて從つて自然や

人間の　隱みかたが愈々多岐になり、ますます言葉の不足を感ずるものである。『名人なるが故に苦しむ』の心境はそこにある。文法上における修辭法や、最近盛んに使用される傍線や點線や活字を大きくしたり、小さくしたりする。かうした補助的表現形式は、何を意味するか？僞りにも明瞭に言葉の機能の不完全を物語つてゐるのではないか。そこで、群衆にある言葉の數と、その言葉の斷片的な意識を、單に傳統的に暗記する事に學者的誇りを感じた過去の國學者や漢學者

肌合の　人ならばいざ知らず、近代科學に大なり小なり胸を打たれて、內觀と、そして表現的に多少の責任を有つ者であつたら、その度に正批判して言葉の不足感を有つてゐる事は當然で、またそれに相違ないのである。こ〻でわれ〳〵の注意せなければならぬ事は、傳統的な言葉の書き樣と意識だけに滿足し得られる人は一人殘らず不具者か、死人であると言つてもい〻といふ一事である。なぜなら、活きてゐるといふとは、これは言ふだけ滑稽化するやうだが、その時代の空氣の中に積極的な自己が敏感に活動してゐなければならぬ。プラス未來の形で絕えず運動してゐなければならぬ。その時代々々の環境を背景に、統一された意志と、それに附隨した感覺とを有つてゐるならば

過去の　言葉の遺產のみに滿足して居られる筈がなし、さうして居られるのは彼の心境の死滅を意味するので、それ以外に何も說明出來ぬ。一面に、所謂、學者といふものは少くとも二つの態度を持ち勝ちなものだと私は思ふ。即ち、一に、自分の研究科目の歷史を貴ぶ餘りそれにとらはれる事。二、歷史の最先端であるところの『今日』を忘れ、或は蔑視しようとする傾向、それである。かうした學者的習癖の有無に就いては、今更いち〳〵例を擧げて說明する必要はないであらう。例へば、漢字制限や國文法の方面で、早や何回となくそれ〳〵の學者相寄り議せられてゐるが、敢然たる斷案の今だにとれないのを見ても、それは知れる事である。また、刻々日々成長して行く生きた

環境の　氣分なり感覺なり歷史なりから必然に生れ出づる新語に對して『俗語』といふ汚名を投げかけ、その語の成長や存在を拂はうとしたり、とまではせないにしても兎角白眼視したがるのを見てもそれを知る。かう考へて來ると所謂學者なるものには、よき探集者よき解剖者は多いが、產婆術の技能にすぐれてゐる者はいたつて少いやうである。產婆術の心得のない學者は一人前の學者ではなく、明かに半人前の學者である。明日の學問を出產せしめる技術と智能とに缺けてゐる程の者は、さう言はれても仕方は無いだらう。

語をもとに戾すが、言葉は日本と支那として造つたゞけでも何萬をもつて數へられるさうだが、それで尙、目や手や身振でジグサをしてその

發表を　助けなければならないわれ〳〵である。それは過去何萬の語を知つてゐないからでなく、若し知つてゐたならばジグサなどの必要はないと反駁する人があるかも知れないが、それはまぎれもない嘘である。何んな言葉をよしや何十萬重ねてみたところで、ジグサ程の實感と肤撲とを、より自分の氣持にピッタリとしたものとして、相手に與へることは不可能なのである。だから、露國でも日本でも、われ〳〵の語彙をめぐる底のものは、默つてゐる時ではなく、言葉ではなく、默らない時の表情ジグサの時に多いではないか。

これだけ言へば、われ〳〵はお互に言葉の完全を望んで居る事や完全に近い發表にはなか〳〵容易な努力では達し得られぬといふ事やに對して、や〻共通的な意識を持つて貰へたと思ふ。ところが、かうしたわれ〳〵の

言葉に　對する要求及び意識の下にあつて、强いて不完全に、變則的に、滑行的に、成可く世間の間に合はないやうに、言葉を造らうとし、造つて喜ぶ本能がわれ〳〵にあるのは奇妙である。それは何かといふと、普通『隱語』と言はれてゐる言葉である。

名士と奇行逸話

醫學博士　住江金之

明治から大正にかけての酒客中で、どうしても逸する事の出來ないのは大町桂月氏であらう。同氏は蓋世の酒歌人大伴旅人五十代の孫であるといふ事であるが、十分に祖先を恥かしめない酒客であつた。この人は酒を飮まねば文章が書けないといつては杯を口にするので、或時夫人が、どうか體のために酒をやめて下さいと言つた所『やめろといへば止めもするが、其代りお前は子供を連れて何處かへ行つてくれ』これが決して冗談でもなく、眞面目の談判であるから面白い。酒を止めたんでは文章が書けないから、妻子を養つて行けないと實際に考へたらしい。

その桂月氏も晩年は、十和田湖の風光を愛し、蔦溫泉に居を定めて、山川の跋涉を樂しみとして居られた。死ぬる時、ウヰスキーを探したが、已に無かつたので、燒酎を飮んで暇乞をして逝つた。

× ×

沼津千本松原を永住地と定めて酒を愛し酒に死んだ歌人若山牧水は、實にしんから酒好きで、酒の味に對しては、詩人一流の微妙なる感觸を有して居た如くである。

『それ程にうまきかと人の問ふたらば、何と答へん此酒の味』

この人位深く酒を味はつて呉れる者があれば嚴冬の寒夜を不眠不休で、身心を犧牲して一心不亂に釀造してゐる酒匠も、折角の骨折り甲斐があるといふものである。

人の世に樂しみ多し然れ共、酒無しにして何の樂しみ

白玉の齒にしみ通る秋の夜の、酒は靜に飮むべかりけり

この歌を見ても、如何につ〻ましやかに酒を友として樂しんで居たかゞ考へられる。

× ×

不遇の歌人石川啄木も亦極めて酒を好んで居た。彼の飮み振りは、牧水のおとなしやかな朗かな樂しみとちがひ酒に託して不滿を述べるやに見ゆる。多く酒に關する歌があるが何れも酒そのもの〻樂しみを歌はずして鬱屈した悲痛を鎖する爲に酒を置いて居る樣で飮む者をして、ひし〳〵と胸を痛める。

とある日に酒を飮みたくてならぬ如く、今日われ切に金を欲せり

わが從兄野山の獵にあきし後、酒のみ家賣り病みて死にしかな

× ×

吉井勇氏も一時は可なり耽溺で名高い方であつた。

近來の學者仲間では法文學博士和田垣謙三氏は有名な酒のみで、我々も曾つて同博士の經濟學の講義を聽いた事があるが、每回の講義には超揃つた樣な顏をして出て來る。一年中一回も經濟學の話の字も言はない。每回女優の試演會の話であるとか、和歌英詩の話だとか、噺頭噺才の話だとか、身振騷色を交へて踊つたりはねたりして見せる。何しろ名にし負ふ和田垣さんであるし、其風丰に接し度いのと、話の面白さに相當に聽講したものである。學生たちが『細のれんに行くと先生に會ふよ』といつてゐた事を記憶してゐる。

一年の終りの試驗の時など、あゝいふ變つた先生であるから、矢つ張り敎へないでも經濟の問題を出すかも知れない、などと流言があつて參考書を買込んで勉强したものも有つた。さて試驗の時間になつたが別段その樣子もない。今朝の電車の中での出來事などとしきりとしやべつて居た。先生試驗を忘れたんだ、い〻案配だと喜んでゐたら、あと十四五分の時になつて、『ヤア忘れて居つた。今日は試驗だつたね』といふ事になり何でも書き度いものを書いて机の上に乘せといてくれ給へと、いつてサッサと出て行つた。學生たちは銘々勝手な熱をかいたり、ヘナブリをかいたりして提出した。

先生の試驗の採點がまた振つてゐる。或事務員の談といふのを傳へきくに、先生は中々期日までに採點して寄越さない、仕方がないので電話できくと『八十五點、八十點、七十五點、七十點……と五點おきに六十點迄下つて更に八十五點から始める。或時などは先生調子に乘つて七十點、六十五點と陰吉つて居る間に全人員を通り越してしまつた『先生ヱウそんなに居りません』と云ふと、『ア、さうか〳〵居るだけで宜しい』と云つた

× ×

故芳賀敎授文學博士矢一氏も、有名な酒好きで官命で洋行中ロンドンで內障といふ眼病になつた。醫者がとめるのもきかず、英國に來てスコッチウヰスキーを飮まないことがあるかと云つて飮み步いたもので、友人連は心配して大方終りには目がつぶれて來るだらうと噂してゐたが何ともなかつた。しば〳〵交番の厄介にもなつたが或時の如きは醉つ拂つて共同便所と間違へて、小便を巡査に引つかけた。此時ばかりは中々巡査も許さなかつたが生れつき强度の近眼であること〻、身分とが判つて漸く釋放された

近詠集（十二）

北川左人

江岸の氷盤碎くる夜雨かな

引きそめし潮にさらはれ厚氷

流氷の累なれるあり搏てるあり

流氷のきら〳〵と日本海

アリナレの氷流れずなりにけり

本社主催　朝鮮代表民謠（歌詞）募集

我民謠界劃期的の計畫

古來吾國の民謠は全國各地各國に存在しその地方の特色を發揮し、郷土藝術の粹として永く光彩を放つたので有りますが、近時益々各地方の傳誦民謠の新作せられ、斯道に向ひその歡喜に關なき有樣であります、吾社こゝに見る所有り卽ち朝鮮の人情、風俗、歷史、名所地に特色を表現し、朝鮮の代表民謠として廣く謳はれ且つ朝鮮の特色を廣く全國に宣傳するの資となるべき眞と朝鮮代表民謠を左の規定に依り公募することになりました奮つて御投稿下さい

選者＝（順序不同）西條八十氏、山中晋平氏、長田幹彥氏、野口雨情氏、町田嘉章氏、藤井清水氏、光永星郞氏、中尾龍夫氏

賞品＝一等　ビクトロラー＝80蓄音器（定價八十五圓）（一名）ビクターレコード十二枚、他に當選歌レコード一枚（選擇自由約三十圓）

二等　ビクトロラ２－40蓄音器（定價八十圓）（一名）當選歌レコード一枚

三等　ビクターレコード十吋盤（一名）十二枚（選擇自由十二枚、約二十圓）

佳作　ビクターレコード（五名）流行歌既集へアルバム入六枚組卽九圓）當選歌レコード一枚

特別賞金＝日本ビクター賞（一名）金五百圓及金牌

朝鮮代表民謠募集は全國各朝鮮有力新聞社に於て、一齊に發行當選民謠は日本ビクター蓄音器會社に依り本邦第一流作曲家に作曲され、レコードに吹込まれるのでありますが、日本ビクターに於ては其當選民謠の中より更に最優秀なる歌詞一篇を適切なる方法により選定しこれに日本ビクター賞として右記の金員を贈呈します、但それが選定方法は追つて發表

規定＝一、歌詞、韻、區句等に別に制限はないが朝鮮代表民謠の趣旨を明瞭にして欲しい、但し其の民謠をして全國的に普及せしむる爲め、歌詞はなるべく抽象的とするを可とす

一、應募は一人一篇とす

一、當選歌の版權は本社に屬す

一、投稿は京城日報社內代表民謠募集係

締切　三月三十一日

發表　四月中旬

文壇人と拳闘（下）

武川重太郎

熊谷二郎のよく戰ひよく攻めることーーファイト・オール・ザ・タイムで然もタフである點は、菊池寛氏の文壇的生活に似てはゐまいか。アルデや野口に負け屆があり、荻戶西三のやうなグリン・ボーイにノック・ダウンした不覺はあるとは云へ、熊谷は殆んど諸星の連勝ではあるし、つい最近では、臼田金太郎のやうな國際的な選手と鬪つて、判定で勝つてゐる位だから、俗に謂はれる『拳鬪の神樣』の地位は、みぢんも搖がない譯である。この點、一時は猛烈を極めたプロレタリヤ文學運動に押された感じはあつても、テーマ小說提唱以來、ズーッと力作を發表して來てゐる菊池寬氏の業績は熊谷と匹敵するものが段にある。殊に先き頃まで連載されてゐた朝日新聞に於ける『勝敗』のやうな小說は、完全に菊池氏の作家としての地位を、强固にした。このことは、熊谷が臼田に勝つて、完全に拳鬪界のピカ一と見なされてゐるのとよく似た最近の事柄である。

アマチュアからプロフェショナルに轉じて、一度だつて負けたことのない徐廷權の、ファイテイング。スピリット一〇〇パーセント、技一〇〇パーセントの健鬪ぶりけ、そして小柄で、精一ぱいにキビ〳〵してゐる點けどう考へても、文壇人にこれを見めるならば里見弴である。里見氏の作品は最近の『都會秘帳』を見ても判るとほり、決して以前ものに比べて、劣つてゐない。それどころか活潑な地の感じさへ、固、固、深く感じさせられる。徐廷權がウエイトの違ふ植村龍郎と組合はさせられて、最初のラウンドで植村君のワイルド。スヰングを喰ひ、二度もダウンしたやうに、明るい、都會的な、里見氏の小說も田舍的な、線の太さでのみ押し切らうとする批評家などに惡つては、それこそ無理な組合はせで、一と溜りもないが、さうでなく正當に鬪打するならば、『暫に張り切つた無理のない、レアルな力技として、堪能しない譯には行かない。

久米正雄氏は、黑大將國家ボビイ・ウイルスだらうか。ボビイは熊谷や野口に負けてゐると云つても、あの物凄いヤリング。パンチを喰へば、平川末男のやうなタフボーイも長々とリングに寢なければならない程なのだから決して弱いといふ選手ではない。たゞ、熊谷のやうなイレギュラーな戰法で迫る選手に對しては、如何にも試合しにくいと云つた調子で、氣を惡らせて了ふのが玉に瑕だが、相手が正攻法を取つた以上、ボビイは却々に健鬪し、幾多の選手を天國に送らせることがあるのだから實力はあり、そして殊に氣分に左右される點文壇人でいへば、久米正雄氏ではあるまいか。久米氏は歸朝してから、『虹一色』のやうな異色のある海外を書いてゐるし、昨年『改造』に連載した『失はれた指輪』のやうな力作を發表したのだから、決して沈滯してばかりゐる譯ではない。時々物凄い、ボビイのやうなKOパンチを押ふのである。』

野口進に比較していゝのは、中村武羅夫氏か、技と云ふよりも、力と氣が强く、リングに臨んで、敵手を壓倒して行く兩者ともに共通してゐる。野口はカムバックであるし中村武羅夫氏は文壇生活二十何年であるが然うした經歷のことは除いて、二人が世界は違つても、勇將であり、雄名を持つてゐることにおいては、聊かの相違もない。

顧られても顧られてもタフであり、その爲め顧る方が顧るだけの力を出し切つて、却つて顧られてそのKOパンチのためリングに顧らなければならないと云ふ不思議な試合が屢々にあるが、そのタフボーイは平川末男であり、それを文壇人に見めるならば、我が横光利一氏ではなからうか。平川はポイントで勝たうなぞとはしない。相手をノック。アウトさせるか、自分がKOさせられるかの一本調子で押ひ抜いて、到頭、拳鬪界の鬪將になつた選手である。文壇の新進横光氏にも、さうした一本調子の强味はなからうか。兎に角、二人には、然うした共通した頑張りがある。

聯珠爭覇戰符（一）

先番　村瀨寶石（二段）陳泉
加藤香堂（三段）三重

〇十五、棄權曰く

●三石の形は六號間隔星と云ふ。●五は中盤に打つを定石とすれ共五珠替と云つて第五珠の定石をはずす打方である。〇八は●九に打つのも秘策を設して面白し

附言（一）加藤香堂氏は幼より聯珠を愛し、弱若年にして本社より早くも認められ有段者に列せられた。資性溫厚、人を愛する事最も厚く、之を見る事恰も愛兒を見るが如く、徒弟に對しては自ら手を取つて懇切丁寧に之を敎へ、爾來十年餘日誠に勝戰に研究練磨精進して四段に至る。氏の盤に向ふや態度誠に紳士的態度を持して正々堂々對局せらるゝ所であつた。不幸天は氏に命をかさず昨年惜しくも他界せらる。最近師の研究になる遺稿を送られ御紹介する次第である（徒弟、柴藤記）

附言（二）すべて段位は對局當時のものでありまして現在の段位ではありません

順天短歌會　第四十五回詠草

しらみなば氷柱むすびゐむ野路道深呼吸しつゝゆきかへりせり　木尾綾子

雪降りしひろ原の徑歸り來る榮生は寒からん日の夕ぐれに　本田琴路

歩みおそき子をすかしつゝ夕かげる畑田の道に惡さからつも　日根野直

汐先にのりて鬪ちくる泡沫の白き日暮の潜なりけり　福島勉

身丈おなじきおかつげの子が手をつなぎ夕日の坂をのぼりて歸る　西本秀樹

冬枯れの溝渠の山に湧く水かみなもとひしこの谷川の　西本菊都子

土手の上に煙草すひつゝ寝ころべば瞳にのどかなり春の大野良　織田稔

洗ひ上げし竿の敷布は眞白くかゞやきてあり鳴のてりはに　小山須磨子

紙幣束をかぞへる手先おもふごと動かず今朝を寒しきり降る　土井靜枝

殺含の前の窓屋にかゝげたる紙の國旗に春のかぜふく　森谷翔太郎

夢におびえてさめ〳〵と泣く吾子あはれひるの遊びをつひかりしが　鎌倉風翠子

一日の勤め疲れに打伏して吾が部屋めちに太息吐くも　稲川玲楽

疲れたる體を起しあかときを川に下りて水掬みにけり　中平鷹香

茂りたる木の間にチチと鳴く鳥の聲ひそかなり山寺の苔　床島秋月

川沿ひの道すずろひつつ肩並べ行く手の山に月の出を見る　小高樫仙子

ふるまひのときに異らふにひ娶とかたれる友のそのかみ思ふ　宮安まさる

京日俳壇

臼田亞浪選

酒に醉ふて淵步く身に千鳥かな　桂木白虹

往の中突つ走る子の風低し　杵島洋登

大猫の風呂に春深し　都山光石

芹摘んで顏を洗ふて鶯の鳴き　小野けり

冬川に降り來て鴉の行きにけり　久野

砧の音の微かに聳い

遠士手りの頼さす星やバプラタナス　初仙

學藝だより

◇——南鮮短歌大會　四月三、四の兩日ポトナム木浦支社主催木浦においで開催、當日は現代歌人短冊色紙展をも開くと

◇——川柳鷗吟社大會　四月三日正午より京城本町二丁目牡丹湯にて會費三十錢

母親の醫學

弱い乳幼兒は如何すれば丈夫に育つか

人工榮養兒の親達も知らねばならぬ育兒の秘訣

子は無事に育つ場合で、丈夫に育ちさへすれば、文字通り一家和樂の源泉となりますが、虛弱な子供をもつた親の身になりますと、それはまた、油斷も隙もなく子供の健康を氣遣はねばなりません。

先天的　の虛弱兒は第一身體が小さくて顏や皮膚の色に艶がなく、泣く聲にも元氣がありません、外見のみでなく、內臟諸器官の機能から普通兒よりずつと劣つてゐます。ムヅかつたり風邪をひいたりする許りか、發育が非常に遅いのは之がためです。

だから寒熱の激變のない樣に室溫を調節して、腸胃の喪失を防いでやる事も必要ですが、根本的に榮養をよくして健康を調へてやる事が第一で、其の爲に適つてゐるのは何と云つても母乳營養です。母親が母乳が不足したり、母親に病氣のある場合には牛乳等の人工榮養も致し方がありませんが、この人工榮養は往々、乳幼兒の死亡の過半數を占めてゐる恐しい消化不良を起す事が多いのです。

消化不　良症は、勿論虛弱な子供の場合にも、胃腸の消化力が弱い病氣のある事の多い病氣ですが、殊に人工營養兒に多くて、乳幼兒より重いのが通例です。之は牛乳など人工營養料が母乳に比べて種々の缺點があるために消化の點から見ても母乳よりずつと時間を要し胃腸を多く疲らせます。榮養成分も亦著しく劣つてゐますが殊に乳兒の發育上最も大切なヴイタミン類が缺乏してゐます。

元來ヴイタミンにはA、B、C、D、E等の種類がありますが、中でも子供に必要なのは身體の發育を促し、一方抵抗力を強めるA、身體に骨の發育成長を促進するBやC、骨格の形成になくてはならぬDなどで、此どれを缺いても到底完全な成長は得られません。よく

人工榮　養兒に果物の汁を與へるがよいと云ひますのは、之にヴイタミンCを適當に含んでゐるからです。

それなら果物だけを與へて子供が成長するかと云ひますと、成長能が弱らうから病氣に罹ります。世間によくヴイタミンAやアミノ酸など單一の成分の榮養劑を用ひて失敗された話を聞きますが、元來例へばヴイタミンA製劑はヴイタミンAだけが缺けた夜盲症には斷然に效き、又そのBだけが缺けた脚氣にはBだけ與へれば癒りますが、之と事情を異にした子供の發育には凡ゆる榮養素が必要です。然うした理想的な榮養劑は却〻無いもので、小兒科專門の博士方が色々苦心されてゐますが、最近に至り育兒上眞に重寶な小兒榮養劑が、東京帝大の澤村名譽敎授によつて發見されました。

それは『錠劑わかもと』といふ藥で、之を牛乳等に加へると母乳にも劣らぬ榮養價が生じ、又

乳兒に　對して非常に强い消化作用を與へますので、人工榮養兒、母乳育ての弱い子供も皆く丈夫に發育します。

この藥はヘーフェ菌といふ有益菌を主成分としたもので、蛋白質、アミノ酸、脂肪等々小兒發育に必要な凡ゆる榮養素を含み、ヴイタミンだけでもA、B、C、D、Eと各種に亙つて含有して居る許りでなく、澤山の消化酵素をも含んでゐますから、消化を助け胃腸を丈夫にして、發育が非常によくなるのも不思議ではありません。

衰弱による乳不足はかうして手當をなさい

…産婦の心得ねばならぬ知識

泣く子に乳と云つて、いくら泣いてゐても濫りにそつと含ませると、子供は無邪氣に泣き止みます。乳不足を訴へる母親の惱みは之でも分りますが、殊に、人工營養などで人一倍苦勞する事實もなく子供の消化や榮養が害ばれる母親の心配は腸情に堪へません。乳不足は、乳汁を分泌する乳腺が生れつき發育不完全であつたり乳腺炎を患つた場合にも起りますが、姙娠分娩に依る疲勞や、榮養不良のために分泌が害されてゐる場合も多いので、これ等は手當次第で乳が出るやうになります。

世　間に『乳揉み』といふのがあります。之は乳房を軽く揉んで、乳腺に刺戟を與へて分泌を促すもので、時として相當効果もありますが、之は乳腺だけの障碍に限り有効です。

それに實際の場合榮養のよい人と弱い人とでは、乳汁の性質が餘程違つてきますから、むしろ局部の手當よりも根本となる榮養をよくする方が早道です。

日本婦人數百人に就て實驗した結果、授乳時には一人が一日平均一リットル（五合五勺）の液體と七六五カロリーを失ふといふ醫者の說に見ても此の必要が判ります。

俗　に鯉の味噌汁が乳汁の出をよくすると云ふのは、之に依つて或程度榮養が補められる結果ですが、併し最近醫學の實驗では普通の榮養以外にもヴイタミン類の補給が必要で、之に乳汁の分泌を促進する非常に强い作用があると發表されました。

ヴイタミンと云へば肝油でも述べましたが、澤村博士の『錠劑わかもと』は此の含有物の豐富な事にかけて有名な藥で、乳汁の分泌をよくするには持つて來いの藥です。それは此の藥が、唯一時的の刺戟作用や偏つた榮養の補給作用をもつた物とは違つて、ヴイタミンだけでもA、B、D、Eと非常にを含んでゐて前記の目的に適つてゐますが、また脂肪、蛋白質、ヌクレイン、燐、カルシウム等の榮養素も澤山含まれてゐますので榮養を增進することにかけては、他に一寸その比類を見ません。

而もまた一方には非常に强力な消化酵素や、身體機能に活動力の機能を昂めて新陳代謝を旺盛にし、

服　むと攝取した食物の消化を非常によくするので、乳汁の分泌作用を旺盛にする成分も著しく含まれてゐます。それで之を服めば、榮養が旺盛になり、局部的でなしに根本から豐かな乳汁の分泌を見ます。

更に喜ばしい事に此の『錠劑わかもと』は醫學者たる澤村帝大名譽敎授の監修で、專ら乳幼兒死亡率の減少を目的とする榮養と育兒の會から二十五日分一圓六十錢、八十三日分五圓といふ實費的價格で頒布されてゐます。希望者は東京市芝區六阪大町（振替東京一七〇〇番）へ藥代を添付すれば、送料は會で負擔して急送されます。

つはりの手當

つはりが酷くなりますと始終吐氣があつて、どんな食物も受けつけず、空腹時には生水樣の物まで吐くといふ有樣ですが、之が永く續くと、身體が極度に衰弱して終には腦までも犯されます。

そして出產時まで母體が保たなくなるので、人工流產などの悲慘な事にまで立至りますが、この『錠劑わかもと』をのむと主成分のヘーフェ菌に、つはりの特效藥として注射に使用されるイルシュリン（一種のホルモン）と同性質で而も效果の持續的な成分が含まれてゐますので、惡阻な症狀がおさまる許りでなく、姙娠時の榮養狀態も非常によくなります。

母の手記

一度は引つけてしまつた　ひどい消化不良の我子を　健康兒にするまで

（新渡）吉岡きく子

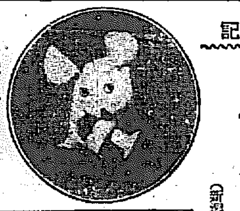

私は當年三歳になる男の子の母でございます。其子が昨年七月下旬から胃腸をこはしました。一た月も腸の事とて、其藥は臨草で治りませんでした。餌りかまつてもやりませんでした。併し月が經つにつれて惡くなりますので、醫師に診て貰ひました。すると

消化　不良だと申されます。其の內が五日目、急に惡くなつて引附けをしました。大聲をしておやつと命だけは取止めましたが、それからは身體が非常に衰弱して了つて、一寸快いと思つてゐましても、また惡くなるといふ具合で、胃腸がよくなりません。熱も出ました。

ずつと醫師にかゝつて食物も牛乳なども指圖通り食べさせてゐましても、撈々しくありませんのでまことに心細くて仕方がありませんでした。此の米の不振を

長い　間醫師にかゝる事は迚も辛い事ですが、病氣の事でもあり、上の子は四年前に亡くなつてゐて、もう子供は此の子一人、それに私共ももう三十を越してゐますので、醫師を止すことも出來ませんでした。其の內に暇日キングでふと見た『……』の「錠劑わかもと」でした。

其時　夫と相談して本舗から取寄せて直ちに服用させました。併し之迄も色々な藥にこりてゐますので、此の藥もまあ試しの積りでした。所が『錠劑わかもと』は何だか、子供の性に合つてゐる樣です。それで服用後十五日目に醫師をよして了ひました。不思議なことに服用後二十日頃から、今迄顏に生氣といふものがありませんでしたのが、少しづゝ色が出て來るやうになり次第に元氣を回復しました。今では體の發育も、食欲も、言葉も申分なく、それから現在まで病氣の經過は見ずに、ずつと通り元氣な子になりまして、每日家內一同歡笑の裡に樂しく日を送つてをります。

賣却廣告

左記中古品安價賣却仕候

一、ランカッシャ　多管式　コールニッシュウ　ボイラ　高壓式　七尺、三十尺　四尺、十六尺各種寸法　十五本

二、鑛山用捲揚機　スチーム動力用　參合

三、ポンプ　エバンス　スペシャル　オーシントン　タービン式　各種吋　二十五台

四、三、〇〇〇ポンド棉花シメ空氣アッサク機　發電氣エンジン直結十七キロ七キロ

五、スチーム　エンジン　一〇〇馬力　一五〇馬力　一五馬力　二〇馬力

古銅鐵　諸機械商　當所岩治商店　平壤府新倉里（電話一〇一三番）

新學期賣出　自三月十五日　至四月十五日

高級アート萬年筆

¥1.50以上　粗品進呈　署名無料

京城本町二丁目　米澤萬正堂　電話本局四〇二七

佐藤内科

内科一般　特ニ呼吸器、心臟、胃腸、諸病

院長　醫學博士　佐藤小五郎

京城永樂町一丁目貳番地（電話本局二八四四番）

クリームのやうな泡立ち

資生堂石鹸　半打御買上げ毎に

專賣特許の資生堂齒磨　特型一個進呈

起訴された血盟團
全部殺人共同正犯
教唆か幇助か問題視

【東京電話】井上日召以下血盟團十三名は全部殺人共同正犯として起訴されたが、此の種の團體的犯罪に於いて其の個人々々に就いて共同正犯を構成するか教唆罪又は幇助罪と爲すかはデリケートな問題で、之れが裁判は法律上最も難かしい問題の一つとされてゐる、即ち殺人を實行したものゝ殺意を知つて之を助けたものは共同正犯とはならぬが、検事局が此の一味を共同正犯としたのは小沼、菱沼に依つて爲された殺人行爲を團員全體の意思の實現と見たもので、此の點公判廷で如何に取扱はれるか注目されてゐる

結果を考へず やつた仕事だ

【東京電話】松木刑事部長談 今回の事件は誤られた考へから來たもので彼等青年は取調べに對しても恰も各自が國士の如き態度を執り少しも悪びれず國家を思ふの餘り斯かる事件を惹起したもので彼等がその結果に就いて何も考へなかつたのは誠に遺憾である、青年は現今斯様な思想に陥り易いものだから自分は青年指導者が一層慎重ならんことを望む

外の事件關係者の犯人藏匿や銃砲火藥取締違反等は問題にせぬつもりである

結合の強さに 驚く外はない
取調べた樋口検事語る

【東京電話】血盟團員を取調べた樋口検事は語る

本事件については三百餘名の證人を判引したが、全く精神と精神の結合に依つて結ばれてゐたもので、その結合の強固なるには全く驚いた、井上日召は學識あり豪放な性質で取調べに對し自分一身に罪を負ひ部下の責任を輕くしようとしてゐた、調べた處では政治家の行動が如何に彼等に對し刺戟を與へてゐたかと言ふことである、政治家たる者はこれに鑑み深く反省しその行動は公正慎重でなければならぬと痛感した

棄子を育てゝお目玉

二十七日午後十一時頃、府内蓬萊町松洞發祥會の門前に二歳位の朝鮮男が棄てゝあつたので引取つて洪發興と名前までつけて育てゝゐる事を鍾路署で知り、同署では同會に對しその精神はよしとするも、棄て子届を申告しなかつたため棄て子犯人捜査に支障を來した事は不都合だと注意した

入營中の川崎を 警視廳で取調べ

【東京電話】暗殺血盟團の一人としてロンドン會議當時暗中飛躍した川崎長光(二三)は宇都宮輜重兵隊服務中なるが、同人は今回の暗殺事件には直接關係ないけれど既に血盟團の一人として加盟してゐた以上一應之を取調べる必要ありとし、警視廳から陸軍側に諒解を得た上廿八日午後一時十一分淺草驛着電車にて警視廳に召喚取調ぶる處あつた

一安心
宮城検事正談

【東京電話】我が國の政治犯罪史上未曾有の大暗殺事件を處理し一安心した、最初豫想したのより一味の自供が存外早くすらくといつたので取調も早く濟んだ譯だ、全部を殺人正犯として起訴したのは一種の團體的共同犯罪と見たからで、今回の一味の外にもまだこうした團體があるかも知れぬ、今後は特に白色テロの撲滅に全力を注ぐ方針である、起訴した十三 以

列車遲延

釜山驛發奉天行第七列車は二十八日途中列車に故障を生じ京城驛に約四十分間遲着し約五分早發した

朝鮮からの 應援警官隊
兩三日中に歸還す

關東廳の依頼によつて安奉線に出動、出沒常なき支那兵匪と戰つて治安の任に當つてゐたわが朝鮮派遣警察官隊田警部以下二百七名は今般關東廳巡査と交代することゝなり三月内に歸還する筈であると

故木越男に 祭粢料御下賜

【東京電話】畏き邊では故貴族院議員陸軍中將木越安綱男の告別式に廿八日午前十時勅使として岡本侍從を市外中野の同男邸へ御差遣幣帛並祭粢料を御下賜あらせれた

大連の四人殺し
痴情でなく夫人と 爭つた上の犯行

【大連】本月十六日使用ボーイ宮悲勝の爲め夫人キシ子(三)長女慈子(七)次女孝子(五)長男顯助(二)四名を慘殺された大連市花園町七七番地大連埠頭事務所船舶長助役柴田錦雄氏一家の殺人事件については、その後犯人は仰いで自殺を計つた宮が、漸く生命をとり止め經過も良好を示したので、警察側の取調べも進み、最近一段落を告げるに至つた、これに據ると當初の痴情說は斷へされ夫人と爭つた結果の逆恨說が有力となつた、取調べ一段落と共に廿六日宮の身柄を送局したが、一方夫人及三名の愛兒を一時喪つた柴田氏は靜養の爲め暫らく悲みの土地を離れることとなり、兩親と青島に居る實兄に[illegible]れ四名の遺骨を抱へ出帆の奉天丸で青島に向つた

平北の強盜 聯合審理

平北龍川郡龍川面白容觀(二五)及白致俊(二七)金俊保(二七)安元吉(三〇)にかゝる強盜殺人住居侵入事件は廿八日午前十時半から高等法院で金永錫判長以下七名の判事と河村檢事に依つて聯合審判が開かれた、事件は昭和六年五月十日龍川郡内住民をもつて組織される龍川小作組合内部の軋轢から組合反對派が組合事務所に押しよせて什器、備品を持ち去つたものであるが本事件の審理をなす部が共犯關係に就き高等法院從來の判例と異りたる意見を有し法令に依り本件は聯合審判となつたものであるが檢事は原審判決が相當なりとの意見であつた次回裁判期日は未定である尚一、二審とも白容觀は一年白致俊金俊保は一年安元吉は六月各懲役の判決を受けたものである

惠山の巡査殺し 原審の通り死刑
言渡しは四月四日

稀代の殺人鬼として昨夏惠山に於て巡査部長射殺事件の首魁平北甑山郡站面東川洞崔孝一(二三)外平壤府橋口町朴且石(二三)大同郡古平面金亨鎭(二七)咸南利原郡東面鄭桂樹(二七)に係る治安維持法違反、强盜殺人、脅迫事件の續行公判は二十八日午後一時から京城覆審法院で加藤裁判長係り、村田檢事立會の上開廷、第一審で崔孝一は死刑、金亨鎭は十五年朴且石、鄭桂樹は各十年の判決を受けたものであるが、午後四時證據調べを終へ檢事の論告に入つたが治安をみだすと傍聽禁止された公判は前審通りの判決を求刑して午後四時半閉延し、言渡しは四月四日である

オリンピック 馬術選手決定

【東京電話】本年七月のオリンピック馬術競技參加選手監督左の如く決定

陸軍側監督 大佐 遊佐幸平
選手 少佐 城戸俊三
同 同 今村安
同 大尉 吉田重友
同 中尉 西竹一
民間側選手 山本守重

自殺未遂

二十六日午後八時、府外高陽郡纛島面松亭里五二金鳳文の妻鄭氏は生活困難から苛性曹達を多量に飲み自殺をはかつたが未遂に終つた

DK十キロ擴張 二重放送
近日中に許可さる

半島における劃期的文化朗報の事業として かねてより許可申請中のDK十キロ二重放送計畫案は監督官廳である遞信局において慎重審議してゐたところ殆んど大體の審査を終り近日中に許可される運びになるとみられてゐるが、遞信局側とDK側とに多少意見の相違があるため實行案はやゝ延される模樣である、しかし此間に異りないので許可あり次第實行に着手し、今秋までに目鼻をつけるとDKでも意氣込んでゐる

三勇士の映畫
廿九日午後七時半から 來青閣で無料公開

滿洲事變における作江、江下、北川三一等兵の壯烈極りなき死は我が日本の誇りとして『爆彈三勇士』の下に我國は勿論、廣く世界にその赫々たる武威を投げて居る、當時植田○團は感激にみちたる實戰を再現すべく部下に命じて劇行動をバックとして撮影を行ひこれを一篇のフイルムにをさめた、我社は逸早く同一篇をとりよせ廿九日午後七時半からチヤツプリン映畫『キッド』外一篇とともに來青閣で無料公開を行ふことになつた、『爆彈三勇士』の一篇は壯烈なる

靴專門の泥棒 鍾路署に捕まる
一家は靴で食つてゐた

最近鍾路署管内に靴専門の泥棒が出て、各所を荒し廻るので、犯人捜査中二十七日午後九時頃鍾路某質屋に入質に來た擧動不審の男を引捕へ取調べの結果、右は高陽郡纛島面生れ現住所府内林町一二二番地明著齒科器具及裁縫斗鉉(二七)で、前記靴專門の泥棒は同人の仕業と判明したが、靴泥棒記憶にあるもの七十餘件にのぼり飲食店等にも靴を盗いてみた、なほ犯人の家族は四人で、此の四人が靴だけで食つてみたと云ふことだけでこの靴泥の實情を説明してゐる

スキー登山客 九日間行方不明
北アルプスで遭難

【松本電報】兵庫縣神戸鐸神務事業成定喜代次(二)同貞光準人(二)及長野縣南安曇郡有明村字内人塚田清治の三名は北アルプス常念嶽スキー登山を試みた儘すでに九日間消息を絶つてゐるが、廿八日頃來猛風雨がいよいよ猛烈となつたので雪崩の爲め慘死を遂げたのではないかと憂慮されてゐる

強盜殺人公判

江原道伊川郡龍浦面文宗里農業金成業(二)に係る強盜殺人住居侵入事件は二十八日午後一時から京城地方法院で開廷された、事件は殺人に用ひた小刀の鑑定を求めることゝなり閉延した次回公判は四月七日である

せちがらい 就職詐欺
有金を捲上ぐ

せち辛い世の中に生れた就職詐欺漢が現はれた、府内鍾路六丁目二二ノ一韓鎭は今春京畿道普通學校を卒業し就職口を探してゐたが、都合のよい口も見當らず、いつそ年來の希望たる内地への留學を決行せんものと學資の調達に奔走中この事を聞き傳へた本籍咸鏡南道北青面南川里朴成俊(二)は廿七日彼を訪問し、自分が學資を出してやると稱し巧な彼の辭にうつかり信用し彼と同行自動車に乘つて黄金町某洋服店にて洋服一揃ひを買ひ求め更に歸宅して兩親へ別れの挨拶をすべく自宅に引返へし韓が屋内に這入るを見送して預かり金六十圓を掠りそのまゝ自動車で逃走したが岡田により犯人の居所を捜査中廿七日午後六時頃鍾路五丁目附近を歩いてゐる犯人を發見、東大門署員に逮捕された

お金持の殿方と 愉快に友人の交際
毛皮の外套に洋裝の彼女語る
エロ結社の新興會

京 城目拔きの大通り鍾路の奥に會員組織のエロ殿堂『桃色の家』があつたことが行方不明の娘を捜査した結果はしなくも發見された本紙の報道は府民に大センセーションをまき起してゐる、刺戟から刺戟を求めエロからグロへと猟奇を追ふ生活者が必ず都會の一隅にゐて、一またそれらの人々の慾を迎へるエロ殿堂がいつ何時の間にかコッソリ出現するやうな事は聞いてゐてもこの新興會のやうなエロ結社が發覺し白日にさらけ出されたのは京城でもはじめてのことだけに大きな話題を提供したのも無理もない、◇

新 興會、またの名世界事業社の女會長金榮子(二)は結社の解散を命じた上いま所轄鍾路署で拘留處分に附せられ冷い留置場に呻吟してゐるが、十數名の會員を素人の女から引入れた經路は金榮子が女子高普中途退學のインテリで男にだまされ淪落の道をたどつてゐるうち自然と集つたこの種の女二、三人と語り合つて新興會なる秘密結社をつくり、まづ豪壯な家を寛勲洞二十七番地に求め、男子の會員にはブルジョアの家に出入する商賈の番頭級を林業ブローカーとしてわたりをつけ、一方女同士の仲から親しくなつた未亡人、人妻、女學生を言葉巧に誘惑して會員としたもので、女はいづれも上流家庭の令夫人、令孃の如くすばらしい洋裝に毛皮の外套をまとひ、而もキットのハイヒール、指輪も見ただけで高價とうなづける贅澤な身なりの美女ばかりで取調べの警官もしばし呆然としたといはれてゐる、◇

彼 女ら階に咲いた艶やかな花たちは特にかうした醜い行ひをしなければ生きて行けないやうな事情はなく、單に朝鮮のインテリ女性に多い虚榮から金に困つて貞操を切り賣りしたもので『どうせ永くても短くても人生ですからその間に面白をかしく過さなくては……幸ひ男子會員はお金持の人ばかりで私たちと友人として交際して戴けるので愉快なことも多いものですから……』とシヤーく\と享樂主義、瞬間主義を述べて係員を驚かせた、◇

な ほエロ殿堂の金榮子の家は外見あまり立派な建物ではないが、内部はなかなかシークな設備があり、入口はとり圍まれた塀に三方とりつけられ紹介された會員は容易に何處からでも出入出來るけれど、知らないものは入口で忽ち玄關排ひとなり、しかも各ベッドルームは家の中に電光型にある廊下の隅々に設けられてある用意周到な有様に踏み込んだ刑事係も面喰らつてまごついたといふ、◇

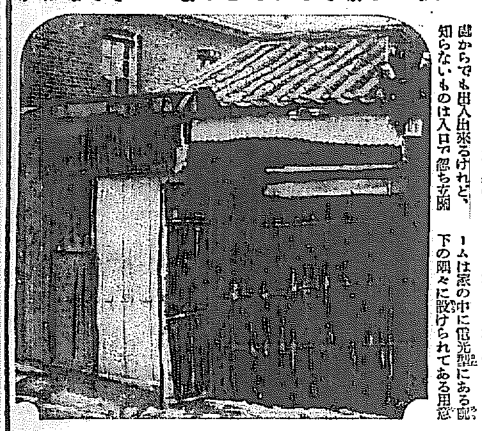

朴 某の紹介と金會長のおめがねに叶つた會員はまづこの『桃色の家』の一室に導かれる、こゝで金會長が愛想よく出て來て御注文を聞く女學生？未亡人？人妻？お客さんの求めに應じて酒席につきホロ醉ひ加減になつてゐる時分、酒席に侍るべき女性がつゝましやかに部屋に入つて來る、係に入ればやがてお直りとなつてベツドルームへかくれるのである、然も無数に、一夜のうちにあられもなく散つた『桃色の家』は今は表戸も堅くとざされ訪ふ人もない沈默の中にポツツリ置かれてゐる

(寫眞は桃色の家の入口)

自然美にうたれて 旅へと心は躍る
鮮、滿、蒙への訪れ
【D】春は勇ましく

ピクニックの春ー旅行シーズンの訪れる、であれる明快な自然の美しさに心は躍る

×

師へ、わけて滿洲に祝福された新國家の建設あり、我が生命線は確保された、ニッポン九千萬人の大衆の目が滿蒙に集中された。世界の瞳がこの地に注がれる頭俄然滿洲に赴く旅の人がふえた

×

金輸出再禁止の斷行、圓價が下つた。ドルがあがつた。觀光團の訪れは例年のことながら今年は櫻咲く四月早くもドルの國から觀光團來る頼もしい便りだ

×

三越京城支店内に事務所をおくツーリストビューローが斷然多忙を極めたのは當然である『盆と正月のかちあはせ』古い諺そのまゝに森所長以下四人の事務員諸君が汗みどろの奮鬪だ

×

シーズンのトップを切つてこの四月九日に仁川に入港するアメリカ汽船レゾリユート號、二百五十余名のドルのお客さんを伴つて京城入り、ついで中旬にはランコニヤ號が一萬余トンの巨體を仁川の海にうかべる、流行のさきがけともみれるスマートなお客さんがこれも二百五十余名——で結局五百名を突破する碧い目の人々が新興朝鮮——京城をみるわけだ、この地に一人あて十圓落すとしてもザツト五千圓、しかも十圓紙幣——、彼等にとつてみれば尻紙にひとしい紙一枚なのだ

×

京都日の出新聞主催、大阪商工會議所主催等の滿洲視察團が、新らしき天地へと京城を經由する、新國家の首都長春こと『新京』の内地側高女校生徒百餘名、戰禍にまみれた當時の追憶や、ミス彼女等の心底に映じた『新國家』の姿をみるためサクラ季節を選んでの內地行

×

他の小さな團體を合せると約二十、壯なる光景がこの街のあちこちに展開されるのだ、ビューローの揚り高、一日に千圓を突破するといふとだ

×

群來りなば、高鳴る胸を大空にかける若人——老いたる人々も『若さ』をとりもどして躍動するはつらつな旅の春である(寫眞はツーリストビューロー)

井戸で自殺
水汲みに行つた女驚く

二十七日午前七時、府内東大門外一番地共同井戸に附近の女が水汲みに行つて下をのぞくと、井戸の中に年増朝鮮婦人の溺死體が浮かんでゐるので身ぶるひして鍾路署に走つた、取調べの結果右は府内光化門通り一五四番地寄金新吉の妻車氏(三)と判明原因は本年二月頃から胃腸病に罹り快復せざるを悲觀した揚句自殺と見られてゐる

三校長勅任
鬪本京中校長 光榮に浴す

二十八日午後の東京電報に依れば京城中學校々長鬪本幸太郎、釜山中學校長加藤常次郎、平壤女子高普校長長谷川幸四郎の三氏は勅任官を以て待遇されることゝなつた、三氏とも中等學校の教育に從事し、何れも四十年の永き、教育界生活に居る人であるが、今日まで朝鮮において中等學校教諭として勅任官を以て待遇されたものは元京城師範學校々長故赤木萬次郎と元京城中學校長柴崎鐵吉の兩氏のみで、三氏は無上の光榮である(寫眞は鬪本京中校長)

チヤツプリン氏 シンガポール到着

【シンガポール廿七日發電】多年の宿望を果して櫻咲く日本訪問の途にある世界の喜劇王チャーリー・チャップリン氏は令兄シドニー・チャップリンの氏を同伴本夜八時の郵船照國丸で當地に到着した、兩氏はジャヴァに向ひ同方面の旅行後再び當地に歸來し四月十日出帆の郵船伏見丸でいよいよ日本に向ふことゝなつた

普成專門學校 經營者變更

普成專門學校は今回中央高等普通學校を設立經營して來た金性洙氏が引繼經營することゝなり、去る二十六日同校財團の理事、監事は全部改選、金性洙、金用茂、崔斗善三氏は理事に、趙東植、鄭某兩氏は監事に就任し、代表理事に金用茂氏が當ることゝなつた、尙從來の校長朴勝彬氏は辭任し校長後任は金性洙氏に內定した、金秊洙氏は年收五千石の土地、金性洙氏は年收五百石の土地を重に六千餘坪の貸地を、合計約五十萬圓を寄附したものである

朝鮮號獻金
一萬四千餘圓

京城府取扱の愛國機朝鮮號獻納義金は第二十一回分合計八十九圓三十錢で累計一萬四千七百五十六圓七十八錢となつた

明大ラグビー
滯城中の日程

明大ラグビー部一行は二十八日午後二時から朝鮮ホテルで體育協會主催の御茶の會に臨み、午後四時から京城グラウンドで約一時間輕い練習を行ひ、鮮やかなプレイ振りを見せた、なほ明大ラグビー部在城中のプログラム左の如くでパーティとマッチづくめの忙しいプログラムに選手一同こぼしてゐた

二十九日(火)正午 本府招待、同時に總督府見學、本府グラウンドで指導練習、終りて全京城會と懇談會
三十日 對京城師範試合(於京城グラウンド四時半から)夜は京城明大校友會主催歡迎會(於カフエーアリラン)
三十一日 鐵道局ラグビー部招待歡迎會(於京城驛食堂)
四月一日 對鐵道試合(於京城グラウンド四時半から)
二日 午前中府内見物(秘苑、昌慶苑、朝鮮神宮)
三日 對全京城(於京城グラウンド二時半から)食道園に於て協會主催の歡迎會
四日 夜退城

7A-4 立教勝つ
對東京クラブ

【東京電話】立教對東京クラブ野球戰は廿七日午後二時十三分神宮球場で東京クラブ先攻にて開始七A對四で立教勝つスコア左の通り

	一	二	三	四	五	六	七	八	九	
東京(先)	1	0	0	1	1	0	0	1	0	4
立教	3	0	0	2	0	1	0	1	A	7

バツテリー
立教 (投)辻、菊谷 (捕)百穂
東京 (投)高須、宮武、中村 (捕)伊丹、隙田

關山屯不穩
積穀倉庫前に集り 市中で無錢飲食す

二十八日本府警務局着入電によれば二十七日午後一時頃土匪約三百名關山屯所在の三井物産積穀倉庫前に共産黨の指揮する群衆約百五十名集合、穀物の分配方を強要する一方關山屯市内にて盛んに無錢飲食をなしつゝあり形勢頗る不穩につき極力警戒中であると

船用發動機 トバタ 戸畑鑄物株式會社

甘円位の資本で 儲る「コナ石鹸の製造」 毎月百六十圓以上の儲け 中野米國理學士 責任教授 中央化學工業研究所

皮膚泌尿花柳病 醫學博士 渡邊晉 京城黄金町入口 日本生命隣

金剛堂書店の均一大賣出し 均一時は今 10錢 20錢 30錢 40錢 50錢 70錢 新刊 古本 金剛堂書店

官費學生 東洋通信學會

寫眞 ワタナベへ 本町一 電本二一七八

電機學校講義録 高等 初等

巡査試驗 日本警友協會

新學期開始 四月十日 英數學館

朝鮮おみやげの御用は海市商會へ 京城本町一丁目 電話本二三〇番 支那

岩永小兒科 京城府永樂町二丁目大通 入院完備 電本三一一三番

フアインゴム 甲品 ¥4.70 乙品 ¥3.40 普及品 ¥1.80 高野製作所

日本廣告辭典 定價五圓

ぬかご 四月特大號 七十五錢

鷄の研究 四月號 卅五錢 鷄の研究社

竹内時計店 / ラヂオ電機材料一式卸 河浪商會 / 京日案内 / 賣地 / 球突 ボーイ採用 / 女給 / 貸家 / 三勇士 / 特別 / 學生 / 女給 / 女中 / カフエー譲る / 採用 / 下宿 / 恩給 / 賣地 / 恩給 / 恩給

命の最高峰 (77)

平山蘆江 作　布施長春 畫

「計略といふのは」

「計略の一つといふのは、例の東京新聞の記事だ」

「君も新聞に逃げられた一件か」

「さうだ。種明しをすると、あれは、僕が東京新聞の記者に耳こすりをしたんだ」

「どういふ目的で」

「一方に粕谷プロダクションにケチをつけ、一方に粕谷義生氏と麗沙子との氣持を疎隔させやうといふ魂膽さ」

「なるほど」

「ところが、世の中つて不思議なものだね。覘ひをつけた二つの的よりも、別の方面に、美事な當りを取つて了つたよ」

「といふのは」

「あの新聞記事が、先づ銀幕に現はした效果は、瀬川麗沙子に對する人氣の沸騰だ。世間が一齊に麗

沙子を注目しはじめたといふ一件さ」

「それがどうして判る」

「命の最高峰を上映してゐる館の見物が、あの日以來、めき／＼殖えた事がそれを證據立ててゐる」

「併し、あの女優に、この騷ぎあまり人氣が出たら、引きぬくのに骨がおれるだらう」

「なアに、そこへゆくと、粕谷義生氏は、その點、存外鈍感だからね。はははは」

カゼネツに一番よくきく　ネツトール　販賣店各地にあり　京城府龍山元町二ノ八八　本舗 林藥房

「はははは――時に、あの若きツバメといふのは、實際關係があつたのかね」

「それは判らないが、九分九厘まで駄目だらうと思ふ。存外あの女は固いからね。蹴物同棲の良人を喪くして、三年間殆んど孤獨の生活を送つて來た上に、殆んど處女と云はれるたちの女だ。今どきの世間には得難い婦人だと、僕は思つてゐる」

「はははゝ。いやに褒めるぢやないか」

「全く、褒める價値はあるとも。――とはいふもの丶彼女だつて人間だ、殊にあれほど豐滿な肉體の所有者で、而もそろ／＼年增盛りだ。――あるひはあのツバメを買

京染なれば京屋

したかも知れないさ」

「おい／＼、それは褒めてるのかけなしてゐるのか」

「褒めてるのさ。孤閨を守つてゐる點は舊道徳の點で推奨し、肉體上、内心に血をもやしてゐるかも知れないといふ點は、完全な若い女性としての本能を缺いてゐるんだから無論褒めてるのさ」

「中溝君は、麗沙子を知つてゐるんだね」

「ヘイ、おぼろげながら、一面識を持つてゐます」

「さうか。それぢや、中溝さんに麗沙子引つこぬきの口を切つてもらひませうか」

「いや、私は、お金の事で、あの家へ行きましたのやさかい、ねらい處さうでございまつさ。やつぱり、お手近で、白崎さんのお手でなけれあ、あきまへんわ」

京城名物栗饅頭 江

だん／＼話は實際的に進みはじめた。

「どつちかといふと、僕の手で引ばり出すのはよくないんだが、背に腹はかへられないわどうでも、後藤君の側から、手がつけにくいとすれば僕に一つの腹案があるにはあるんだが」

白崎は金で吊り出す案を持出した。

がさうすると、いきはひ、今の麗沙子よりも、ずつと高い給金を拂はなければならないといふ事になる。その點が、又、しばらく研究問題になつた。

「麗沙子を持つてゐるやうでは、金に困つてはゐるんだらう」と後藤が云つた。

「無論、最近に、たしか粕谷から金を借りたんぢやないかと思はれるふしがある」と白崎は云つた。

「よし、非常に好い手がかりがあるぞ」と後藤が突然云ひだした。

「どんな手がかりだ」と白崎が聞くと

「きよ子の姉、即ち、大阪に嫁されてゐる山路陽三郎といふ男の女房だ、これの口からつり出させやうか」と、さういふ意見だ。これは尤も名案だつたかも知れない。三人は、これならばと、一緒に手を打つて喜んだ。

D·K ラヂオ　廿九日 (火)

午前一〇時三〇分　經濟概況、各地天氣豫報　仁川觀測所發表

同一〇時四五分　料理獻立、日用品値段

同一一時五九分　正午の時報、ニュース

午後〇時三〇分　二面合奏　夜々の星　三味線 富田かの　箏 大内貞子

同一時一〇分　美容講座(二)　春の粉粧に就て　京城美容院 玄信通

同二時一五分　家庭講座　細菌の話　京城府技師 醫學博士 荻野正俊

同四時〇分　ニュース、公示事項

同五時四五分　ラヂオ體操、職業紹介事項、當夜のプログラム發表

同六時〇分　童話劇「いたづら狸」丸山惣次郎作

配役　兄さん(親狸) 森山政人　姉さん(友達) 後藤ヨシ子　花子(友達) 丸山小夜子　太郎(小狸) 前島房吉　春子(友達) 前島園枝　放送指揮 丸山惣次郎(銀の鈴童話會員)

同六時三〇分　ラヂオ學校　趣味の綺談(二)

同七時〇分　ニュース、公示事項、翌日のプログラム發表

同七時三〇分　講演　日本ラグビー界の現狀並びに將來に就て　明大監督 北島忠一

同八時〇分　漫談(A)　說明周遊遊見物の記

尺八指揮 堀 英次郎

同八時三〇分　新内(A)　安宅勧進帳(問答の段)　浄瑠璃三味線 富士松加賀吉　浄瑠璃 富士松宮古　上調子 富士松和 左之助

同九時〇分　室内樂(A)
一、四重奏 鳥　ハイドン作曲　第一樂章アレグロ・モデラート　第二樂章スケルツオ、第三樂章アダヂオ、第四樂章ロンド
二、アンダンテ・コン・モート　シューベルト作曲
第一ヴァイオリン 鈴木鎮一　第二ヴァイオリン 鈴木喜久雄　ヴイオラ 鈴木章　チエロ 鈴木二三雄

(鈴木クワルテット)

九時三〇分　時報(A)　氣象概況、各地天氣實況　仁川觀測所發表

同引續き　伽倻琴並唱　一、短歌 二、秋月滿庭 三、獄中歌 四、興夫歌　金成基

讀者らん

△京城府營がやる水道工事の高いことに全く驚くの外はありません如何に御役所式といへ實費の三倍位には相當して居るこんなことで府の收入を計るのでもあるまいから府が監督だけをして工事は……

將棋新手合 (二)

於東京市日本橋區蠣殼町二ノ七 讀賣新聞社棋院

左香落　▲六段 石井秀吉(千葉)　△四段 志澤碧吉(東京)

(圖は五八金右迄の局面)

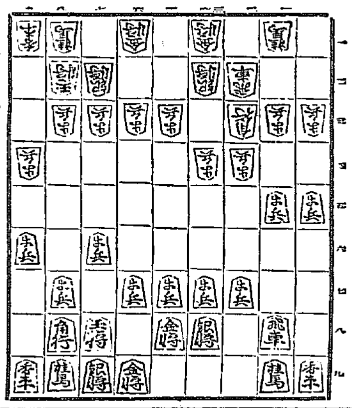

持駒▲志澤氏 ナシ

△五二金左 ▲一四步 △同 步 ▲同 香 △二三步 ▲同香成 △同 桂 ▲一四步 △一二飛 ▲二四步 △同 角 ▲四四角 △三五步 △二二步 △二五桂 ▲同 飛 △一四飛 ▲二一步成 △一八飛成 ▲二二と [illegible] (以下次號)

學校・教科書

……自由購買又は指定購買としたなら公課のために親らよいかとつく／＼考へさせられました當局者及保護者さん達の一考を煩し度いです(工費不平生)▲南大門郵便所の公衆に對する態度の不親切不愉快なるは既に定評あり新聞上にて從來屢次批難攻撃せられ來りしも普も改悛せず事務員の應對の不愉快なる取扱方の不親切なる實際に傍觀者に堪へず今少し親切に改善に反省改善せしむるの方法を監督局長にお願申す(憤慨生)▲本年一月以當局に納入した某勸事商會のナツシ・は一九三二年式と云ふて納めたのに米國では二月二十六日に同年式の新型を始めて發表した國される役人の認識不足も困つたものだが商人は一層ひどい(御用心生)▲第二高女は優等生五名を出し第一高女は一名である向後第一は先生を初め生徒も一大發憤努力を要す(南山生)▲二十七日の緊縮生徒京商三年の教科書を御讓り下さいませ(櫻井町二丁目一番地十四號渡邊)▲第二高女一年生の教科書御入用の方におゆづり致します(元町一丁目一二〇番田)▲龍谷高女一年生の教科書全部お讓り致します(龍本町四三三〇番へ)▲善隣商業第一學年の教科書をおゆづりいたします(府元町二ノ八四角田)▲京中一年生の古本作文修身習字國語地理致入せう(古市町三十五番地ろの四號へ)▲仁川商業一年生の教科書の古るいのを御ゆづり下さいませんか(京城本局二六六二)▲京中三年生の本を誰方か御讓り下さる方ありませんか御一報次第伺ひ致します(新堀洞三五番地)▲龍谷女學校四年生に進級された方で三年生の教科書を御讓り下さる方はありませんでせうか御宅迄お伺ひ致します(龍耶六四五方笠井)▲私は廿五歳の女で御座います家事の都合で二歳の子供とも女中としてお願ひ致したら御座いますか御希望の方は(龍光九〇四〇番)▲主人思ひでよく働き可愛らしいすきなオモニですがどなたかお雇ひ下さい(惠化洞七三安田)▲京城商業學校第一學年の教科書安價にてお讓り致します(龍本四三五三)

英數學館新學期開始

府鐘路赤坂門英數學館では新學期開始に際し内部の組織を改革し講師には學界一流の教授を招聘し講義内容の充實に意を用ひ更新の意氣を以て來る四月十日より開講する由

演藝案内

京城演藝館　京城本町三　三月廿九日　やよい會 第一回演奏會

橘辨慶 かけ合 / 三勝半七酒屋之段 / 先代萩御殿 / 忠臣藏六ツ目 / 玉藻前三段目 / 重の井子別れの段 / 須磨の浦組打の段 / 梅川忠兵衛新口村の段 / 義經千本櫻すしやの段 / お駒才三ケ森の段 / 野崎村

大正館　松竹直營 櫻井町　三月廿四日より封切　夜はお靜かに　新興 水上幸夫、香取千代子 主演　旗本退屈男　若き日の感激

中央館　マキノ　ぼうだら日記 全五卷　ハッピイ・デイズ

朝鮮劇場　泣笑ひの人生 全十卷　牢獄の花嫁　失はれた抱擁

東亞倶樂部　獸心地獄大會　クオ・ヴァディス　クラック將軍

京龍館　小松龍二

喜樂館　二匹の犬　心の燈火　岡田良助

浪花館　波浮の港

朝日座　本町五丁目　柳家重次樓　三遊亭遊二　伊川容峰　三遊亭遊三　伊川容峰

龍山劇場　ミツホ會一行　大連鎖劇　一、山田一等兵　二、巡禮小唄　三、おぼろ月夜

出帆

阿波共同汽船出帆　利通號　長山丸

仁川出帆豫定　野口商會　鮮航同盟會 仁川支部

朝鮮汽船出帆廣告　日本郵船出帆　釜山出帆　木浦出帆　元山出帆　仁川出帆　博多航路　定期出帆郵船　仁川發　鎭南浦發　裏日本北海道樺太行　大連直行　嶋谷汽船仁川出帆

補血強壯增進劑　ブルトーゼ

春は　萬物の成長期　今こそブルトーゼの效果は愈々偉大です！

發育不良兒　虚弱兒童　榮養不良兒

ブルトーゼ 五製劑　單味　アルゼン　ヨードチン　キナ　グアヤコール

活動の源泉(小冊子) 申越次第無代進呈

株式會社 藤澤友吉商店 大阪道修町

B-17

春季はれ目・はやり目・のぼせ目　たゞれ目に しみずに良く効く

目藥アドラ！

高峰博士發見高貴藥アドリナリンを主藥とす　一ポンドのアドリナリンを得るためには一萬三千頭の牛の副腎を必要とされます

20錢 30錢 50錢

參昌製藥株式會社

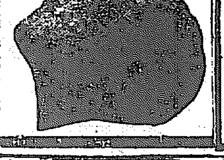

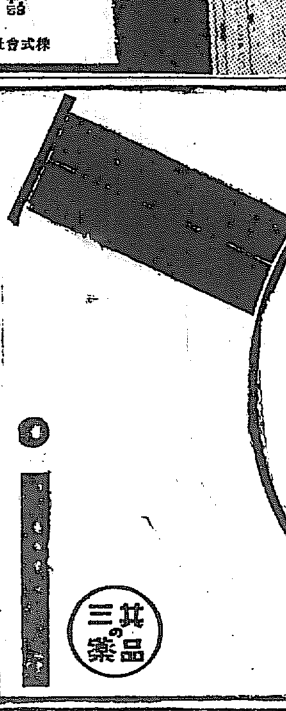

鎭咳祛痰劑　ブロチン

發賣以來二十餘年、其效果の佳良なると應用の安全性とにより益々其聲價を高めつゝあり

感冒、氣管枝炎、肺結核、肋膜炎、百日咳其他すべて咳嗽喀痰を伴ふ呼吸器病に賞用せらる

粉末、錠劑、液劑、ボンボン等各種(說明書進呈)

東京・室町　三共株式會社　大阪・臺北・紐育

三共の藥品

解熱鎭痛劑　オポピリン

特許製法による純正優秀なる國產アスピリン

感冒、頭痛、神經痛、ロイマチス、齒痛等の場合に於て安全無害性の良劑として推奨せらる

錠劑 六錠入 一〇錠入　粉末 一五瓦入

東京・室町　三共株式會社

三共の藥品

美味胃腸藥　ゴルフ

一家に一瓶　いつも健康明るい家庭

不消化な粗食化を助け、食慾不振を治して榮養を增進し、味甘く小兒老人も喜んで服む最新式胃腸藥　どんな發育の惡い御子さんも食後に美味しいゴルフ錠を服用すればメキ／＼と肥えて丈夫になられます。

藥學博士 高橋三郎先生鑑製　强力消化藥タカヂアスターゼ主劑

定價・三十錢五十錢一圓二圓五圓

東京・室町　參昌製藥株式會社